ريالان

السعر: السعودية ٢ ريال • عمان ٢٠٠ بيسة • الامارات ٣ دراهم • الكويت ٢٠٠ فلس • البحرين ٢٠٠ فلس • اليمن ٥٠ ريالاً • الاردن ٧٥ قرشاً • لبنان ٢٠٠٠ ليرة • مصر ٢ جنيه • المغرب ٥ دراهم • الجزائر ٥٠ ديناراً • لندن/وباريس ١,٥ جنيه استرليني

استاد الدوحة

أنت أولا...
نعيش الحدث لتعيشه

www.estadaldoha.com

العدد 1019 | الخميس 18 يونيو 2015 م | 1 رمضان 1436 هـ

جريدة متخصصة بكرة القدم تصدر مرتين في الأسبوع

3 ماجد الخليفي يكتب: أكاديمية أسباير.. تزداد شموخاً

4 تداخلات في انطلاقة الموسم الكروي الجديد

32 منظمة التعاون الإسلامي تدعم قطر في مواجهة الحملات المغرضة

اللجنة العليا للمشاريع والإرث
Supreme Committee for Delivery & Legacy

الفيفا يؤكد:

لا رجعة!

أخبار

لخويا يترقب قرعة ربع نهائي أبطال آسيا

نزار عجيب

تقام صباح اليوم الخميس بفندق جراند ملينيوم كوالالمبور في ماليزيا قرعة الدور ربع النهائي من دوري ابطال اسيا 2015، ويترقب ممثل الكرة القطرية فريق لخويا نتيجة القرعة لمعرفة الفريق الذي سيقابله في الدور القادم، وهو سيكون واحدا من ثلاثة فرق وهي الهلال السعودي والاهلي الاماراتي ونفط طهران الايراني، وهي الفرق المتأهلة من الغرب الى هذه المرحلة الى جانب لخويا.

وكان لخويا قد بلغ المرحلة القادمة على حساب السد بعد الفوز عليه ذهابا في ملعب جاسم بن حمد في نادي السد 2 - 1 والتعادل معه ايابا على ملعب عبدالله بن خليفة 2 - 2، والأندية المشاركة في ربع النهائي هي: لخويا (قطر) وغامبا أوساكا (اليابان)، غوانغزهو ايفرغراند (الصين)، الأهلي (الإمارات)، نفط طهران (إيران)، كاشيوا ريسول (اليابان)، تشونبوك هيونداي موتورز (كوريا الجنوبية)، والهلال (السعودية). وينص نظام سحب القرعة على عدم تصنيف الفرق وبحيث يمكن أن يلتقي فريقان من دولة واحدة. وستقام مباريات ربع النهائي بنظام مباراتي الذهاب والإياب، حيث تقام مباراة الذهاب على أرض الفريق الذي يرد اسمه أولا.

كما ستقام مباريات الدورين قبل النهائي والنهائي بنظام الذهاب والإياب، حيث تقام في قبل النهائي مباراة الذهاب على أرض الفائز من ربع النهائي 1 و3، على أن تقام مباراة الإياب على أرض الفائز من ربع النهائي 2 و4.

أما في النهائي فإن مباراة الذهاب ستقام على أرض الفائز من قبل نهائي منطقة غرب آسيا، على أن تقام مباراة الإياب على أرض الفائز من قبل نهائي شرق آسيا.

دوري الأبطال سبب إقالة أنشيلوتي

كشف لوتشيانو موجي مدير نادي يوفنتوس الإيطالي السابق الممنوع من مزاولة اي نشاط رياضي بسبب فضيحة الكالتشيو بولي في تصريحات لصحيفة ديفسنا سنترال المدريدية عن السبب الرئيسي وراء تخلي رئيس فريق ريال مدريد الإسباني فلورينتيو بيريز، عن المدرب الإيطالي كارلو أنشيلوتي رغم تحقيقه لقبه العاشر في دوري أبطال أوروبا. وقال لوتشيانو موجي: اجتمعت مع رئيس ريال مدريد، في الفترة التي كان ريال مدريد على المحك في كافة البطولات، وقد أخبرني أن إقالة أنشيلوتي مرتبطة بالبطولة الـ11 في دوري أبطال، وأن المدرب البديل جاهز. وأضاف لوتشيانو: لقد أخبرني بان المدرب الجديد إسباني الجنسية، وفي تلك اللحظة علمت أنه بينيتز.

12 مليون باوند الراتب الشهري لبوغبا

احتلت صفقة انتقال نجم خط وسط نادي يوفنتوس الايطالي بول بوغبا الى مانشستر سيتي مساحة واسعة من الاهتمام الاعلامي.

وعلمت (استاد الدوحة) ان اليوفي حصل بموجب الصفقة على مبلغ 100 مليون باوند الى جانب 120 مليونا نظير استخدام صور الدعاية ومرتب شهري قدره 12 مليون باوند. وذكر بوغبا انه غادر لأنه لم يحصل على الاحترام الذي يستحقه في ناديه السابق، وهو السبب المباشر الذي دفعه لمغادرة الفريق في يوليو 2012.

اتفاقية تعاون بين الاتحادين القطري والقرغيزي لكرة القدم

وقع الاتحاد القطري لكرة القدم اتفاقية تعاون مع نظيره القرغيزي أمس الأول، من خلال مؤتمر صحفي عقد بمقر الاتحاد القرغيزي في العاصمة بيشكيك.

ووقع الاتفاقية عن الجانب القطري سعود عبدالعزيز المهندي نائب رئيس الاتحاد القطري لكرة القدم وسيميتي سلطانوف رئيس الاتحاد القرغيزي لكرة القدم. وجاء توقيع اتفاقية التعاون تجسيداً للعلاقات الطيبة والعمل المشترك القائم بين الاتحادين منذ فترة، والتي من شأنها أن ترتقي بمنظومة كرة القدم في كل من البلدين وتعزز من فرص التعاون نحو آفاق أفضل.

وتضمنت الاتفاقية محاور جديدة في التعاون بين الاتحادين من بينها تبادل الخبرات والتدريب والحكام إلى جانب تشكيل مجموعة عمل مشتركة لوضع التفاصيل الخاصة لتنفيذ الإطار العام لاتفاقية التعاون المشتركة ووضع خطة عمل لتنفيذ محاور الاتفاقية وفق إطار زمني محدد للطرفين.

وفي مساء نفس اليوم، حضر سلطانوف رئيس الاتحاد

القرغيزي لكرة القدم وسعود المهندي نائب رئيس الاتحاد القطري لكرة القدم حفل تدشين نظام الأضواء الكاشفة الجديد باستاد «سبارتاك»، وهو النظام الذي تم تركيبه وتشغيله بالتعاون بين اتحاد قيرغيزستان لكرة القدم وحكومة جمهورية قيرغيزستان والاتحاد القطري لكرة القدم. ويعد هذا النظام هو الأول من نوعه الذي سيسمح بإقامة المباريات ليلاً في استاد سبارتاك وذلك منذ عام السبعينات واحتفل الاتحاد القرغيزي لكرة القدم يوم الثلاثاء بهذه المناسبة التي تزامنت مع استضافة الملعب لمباراة قرغيزستان واستراليا في التصفيات المؤهلة لكأس العالم 2018 بروسيا، حيث إنها أول مباراة في تاريخ هذا البلد الآسيوي التي تقام ليلاً على الأضواء الكاشفة.

وبهذه المناسبة قال سعود المهندي نائب رئيس الاتحاد القطري لكرة القدم: إنه لشرف لي تلقي دعوة اتحاد قيرغيزستان لكرة القدم لحضور هذه المناسبة التاريخية بإقامة أول مباراة في تاريخ الاتحاد القيرغيزستاني لكرة القدم تحت الأضواء الكاشفة.. فنحن فخورون بالمشاركة في هذا المشروع ونتطلع للعمل مع أشقائنا في آسيا لتنفيذ المزيد من المشروعات الكروية التي من شأنها أن تعود بالنفع المتبادل على اتحاداتنا.

الدوحة تشهد تجاوز الفلبين لليمن بالتصفيات الآسيوية المزدوجة

ناصر الحربي

شهد استاد سحيم بن حمد بنادي قطر مساء أمس فوز المنتخب الفلبيني على نظيره اليمني بهدفين نظيفين في المواجهة التي جرت لحساب المجموعة الثامنة بالجولة الثانية من التصفيات المزدوجة المؤهلة لكأس العالم 2018 في روسيا ونهائيات كأس آسيا 2019 في الإمارات. ويُعد استاد سحيم بن حمد بنادي قطر هو ملعب المنتخب اليمني المحروم من اللعب على أرضه بسبب الظروف الأمنية غير المواتية للعب في اليمن. وبذلك الفوز ارتقى المنتخب الفلبيني للمركز الأول بالشراكة مع منتخب كوريا الشمالية حيث بات بفوزين حققهما في الجولتين الأوليين من التصفيات المزدوجة كان أولهما على المنتخب البحريني 2 / 1 يملك ست نقاط وأربعة أهداف مقابل هدف دخل مرماه، فيما ظل رصيد المنتخب اليمني خاليا من النقاط بعد خسارة أولى تلقاها من كوريا الشمالية 1 / 0، ليتذيل ترتيب المجموعة برصيد خالٍ من النقاط وبفارق سلبي قدره 3 أهداف.

وسجل للمنتخب الفلبيني اللاعبان باهدوران ورامسي عند الدقيقتين 52 و74 بعد ان بسط تفوقه البدني والفني خلال المواجهة مستفيدا من الظروف الصعبة التي يعاني منها المنتخب اليمني الذي لم يُعد جيدا للمواجهة بسبب ظروف الحرب الدائرة في بلاده. وشهدت المواجهة حرمان المنتخب اليمني من ركلة جزاء عند الدقيقة 18 من الشوط الأول بعد عرقلة حارس المرمى الفلبيني للمهاجم عبدالواسع المطري، مما أدرمه من فرصة التقدم في المواجهة ولربما لو تقدم كان أمر نتيجة المواجهة قد تغير لمصلحته، غير ان الفوز الفلبيني كان مستحقا عطفا على تفوقه خلال المواجهة.

لماذا ترك لاودروب تدريب لخويا؟

علمت «استاد الدوحة» ان مايكل لاودروب طلب شرطا ماليا مبالغا فيه للاستمرار في تدريب لخويا وهو خمسة ملايين يورو في الموسم.

وقد تم رفض هذا الشرط ليترك منصبه كمدرب لنادي لخويا بطل دوري نجوم قطر لكرة القدم بعد فشله في التوصل لاتفاق لتمديد تعاقده الذي ينتهي هذا الشهر.

وتأتي هذه الخطوة المفاجئة من جانب المدرب الدنماركي رغم سابق اعلان وكيل أعماله لتوصل لاودروب لاتفاق مع نادي لخويا للاستمرار في منصبه لمدة موسم جديد قبل عدة اسابيع.

وذكرت الاذاعة الوطنية في الدنمارك أن لاودروب أرسل لها رسالة بالبريد الالكتروني قال فيها إنه سيرحل عن تدريب لخويا.

الجدير بالذكر أن لاودروب قد قاد لخويا لاحراز لقب الدوري وكأس قطر والى بلوغ ربع نهائي بطولة دوري أبطال آسيا ونال جائزة أفضل مدرب في الموسم الماضي.

استاد الدوحة

صدرت في 2005/9/12م
جريدة متخصصة بكرة القدم تصدر مرتين في الأسبوع
عن مؤسسة أسباير زون

أكاديمية أسباير.. تزداد شموخاً

أمس الأول، طوينا يوما آخر من أيام أكاديمية أسباير بعد الاحتفال بتخريج الدفعة الثامنة من طلاب هذا الصرح الذي وُجد ليكون إحدى ركائز غدنا الرياضي المشرق.

وفي الوقت الذي نشعر فيه بالفخر ونحن نشهد أمس الأول تخريج (18) لاعب كرة و(15) رياضيا من الألعاب الأخرى، فإننا نستذكر ما قطفته الأكاديمية في السنوات العشر الماضية من إنجازات ومحطات مضيئة كان وراءها فكر وتخطيط وصناعة سمو الشيخ جاسم بن حمد آل ثاني الذي وعد بأن تكون الأكاديمية صرحا شامخا للتميز في الدراسة والإنجاز الرياضي فأوفى، وكان غرسه قد أثمر ولادة أكثر من بطل تربعوا على منصّات التتويج وفي الصفوف الأولى من منتخباتنا الوطنية، وتمثيل أسباير وقطر في المحافل الدولية، نذكر من بينهم بطلنا في القفز العالي معتز برشم وأبطالا آخرين، من بينهم عبدالله التميمي وأحمد الصيفي وأبوبكر حيدر ونجم العنابي الشاب أكرم عفيف، حيث سيظل منتخبنا للشباب بطل آسيا وممثل العرب الوحيد في بطولة كأس العالم للشباب بنيوزيلندا فخر هذه الأكاديمية العملاقة التي رعته وصقلته حتى حصل على هذه الدرجة العالية من التفوق الآسيوي والدولي.

لقد استطاعت الأكاديمية أن تحقق المزاوجة بين التدريب والتعليم بعد أن كنا نلاحظ أن الكثير من رياضيينا القدامى لا يهتمون بالجانب التعليمي وبعضهم ترك مقاعد الدراسة منذ سنوات مبكرة وهم في أيام الدراسة الثانوية وذهبوا لمؤسسات أخرى، وبهذا يحسب للأكاديمية أنها شجعت الدراسة وأوقفت ظاهرة تسرب الرياضيين، ولهذا سيغادر الخريجون هذا الصرح وهم مسلحون بكل أسباب النجاح المقرون بالشخصية الناضجة، القادرة على تحقيق أحلام وطموحات المستقبل.

إن خريجي هذه الدفعة كما في الدفعات السابقة خرجوا من احتفالية أمس الأول وهم سعداء بالتحصيل العلمي والتأهيل الأكاديمي الذي حصلوا عليه لأنهم باختصار سيحتاجون ذلك عندما ينطلقون إلى النجومية، وسيحملون في جعبتهم ما يحققون به أحلامهم، ويلهمون به أحلام أجيال قادمة، ويتسلحون بروح الأمل والتحدي والمثابرة لرفع اسم قطر عاليا في المحافل الدولية.

وفي النهاية لا يسعني إلا أن أتقدم بخالص الشكر لشيخ الشباب سمو الشيخ جاسم بن حمد آل ثاني، مهندس إنجازاتنا الرياضية وصاحب مبادرة إطلاق «أكاديمية أسباير» وتحويلها من مجرد حلم إلى حقيقة لتنال إشادة وتقدير الأوساط الدولية التي أجمعت على الثناء على أهدافها الرئيسية بإعداد جيل رياضي واعد والتركيز على بناء عقول طلابنا الموهوبين وأبدانهم، وتحويلهم إلى أبطال يعتلون منصات التتويج.

وأشكر كذلك جميع الذين بذلوا واجتهدوا لتحقق الأكاديمية الهدف الذي وجدت من أجله ومن بينهم القائمون على الأكاديمية، وأخص بالذكر الأخ بدر الحاي مدير شؤون الطلاب في الاكاديمية، والشكر موصول لجميع المدرسين والمدربين والموظفين العاملين في الأكاديمية الذين أسهموا بتفانيهم وإخلاصهم وجهودهم الجميلة في الوصول لما وصلت إليه الأكاديمية، متمنين لأبنائنا الخريجين المستقبل الزاهر والمشرق لتحقيق شعار «اليوم حلم وغداً نجم».

ماجد الخليفي

اقرأ في هذا العدد

10 الأندية تنهي ترتيباتها وتحدد وجهاتها للمعسكرات القادمة

14 الأهلي والعربي يدافعان عن حظوظ الكرة القطرية خليجياً

9 سيموندي: أتمنى العودة إلى قطر من بوابة فريق كبير

28 أغويرو يسرق الأضواء من ميسي!

رئيس التحرير: ماجد محمد الخليفي

مستشار التحرير: موزا الخاطر
مدير التحرير التنفيذي: علم الدين هاشم
سكرتير التحرير: أحمد إسماعيل

قسم التحرير:
محمود الفضلي
عبدالمجيد آيت الكزار
نزار عجيب
عبدالعزيز أبوحمر
ناصر الحربي
فؤاد بن عجمية
طارق العتريس (محرر الديسك)
علي عثماني
فؤاد اسماعيل

قسم الإخراج:
محمد سمير حجاج (رئيس القسم)
محمد رجب يس
فتحي عرفاوي
حمدي سيد محمد

المصورون:
فادي الأسعد (رئيس القسم)
محمد دبوس
بيجوراج

الأرشيف: يعقوب المؤذن – أحمد محمد رأفت

قسم التصحيح:
أحمد محمد شحاتة
محمود صابر

نظم المعلومات: شاهين محمد

توجه المراسلات إلى رئيس التحرير ـ ص.ب: ٩٦٢٠٤
الدوحة ـ قطر – فاكس: ٤٤١٣٨٥٩٤ ٠٠٩٧٤
هاتف: ٤٤١٣٨٥٧٨ ٠٠٩٧٤ – فاكس: ٤٤١٣٨٥٩٤ ٠٠٩٧٤
e-mail : info@estadaldoha.com

طبعت في مطابع اسباير

إدارة التوزيع: هاتف: ٤٤١٣٨٥٣٥ ٠٠٩٧٤
إدارة الإعلانات: ٥٥٦٤٥٦٤١ ٠٠٩٧٤

للإعلان معنا في جريدة استاد الدوحة
ولمزيد من المعلومات الرجاء الاتصال بـ:
٥٥٦٤٥٦٤١ ٠٠٩٧٤
e-mail:advertising@aspire-printingpress.com

وكلاء التوزيع الخارجي

* الشركة الوطنية الموحدة للتوزيع
المملكة العربية السعودية، الرياض
هاتف: ٠٠٩٦٦١٤٨٧١٤١، تحويلة: ٢٠٢–٢٠٠–٢٥٢
فاكس: ٠٠٩٦٦١٤٨٧١٤٦٠
ص.ب: ٨٤٥٤٠ – رمز بريدي: ١١٦٧١ الرياض
البريد الالكتروني: info@alwatania.com.sa
* مؤسسة اخبار اليوم
جمهورية مصر العربية – القاهرة
هاتف: ٢٥٨٠٦٢٤١ – فاكس: ٢٥٧٨٢٧٠٥
شركة الثريا للتوزيع
جمهورية السودان – الخرطوم
هاتف: ٠٠٢٤٩١٥٥١٦٥١٤١ – فاكس: ٠٠٢٤٩١٥٣٩٩٤٦٥١
* مؤسسة العطاء للتوزيع
سلطنة عُمان – مسقط
هاتف: ٢٤٤٩٢٩٢٦ – فاكس: ٢٤٤٩٣٢٠٠
* مؤسسة الأيام
مملكة البحرين – المنامة
هاتف: ١٧٧٢٥١١١ – فاكس: ١٧٧٢٣٧٦٣
* الدار العربية للنشر والتوزيع – صنعاء
تل /فاكس: ٣٣١٧٩٧
موبايل: ٧١١٥٢٣٩٩٦
* وكالة النشر والأشهار وتوزيع الصحف والمجلات – الجمهورية الجزائرية
هاتف: ٠٠٢١٣٣١٩٠٩٥٩
فاكس ٠٠٢١٣٣١٩٠٩٣٢٨
* المملكة المغربية – ٧٠ – زنقة سجلماسة – بلفدير – الدار البيضاء
الشركة العربية الافريقية للتوزيع والنشر والصحافة
هاتف: ٠٠٢١٢٥٢٢٢٤٩٢٠٠ فاكس: ٠٠٢١٢٥٢٢٢٤٩٢١٤
* توصيل للتوزيع – (مؤسسة البيان)
الامارات العربية المتحدة – دبي
هاتف: ٤٠٦٤٦٥١– فاكس: ٢٤٢١٧٧٠
* المملكة المتحدة – فرنسا وباقي الدول الأوروبية
يونيفرسال للتوزيع – لندن
هاتف: ٠٠٢٠٨٧٤٢٣٣٤٤ – فاكس: ٠٠٢٠٨٧٤٢١٨٠
* مؤسسة الوحدة للصحافة والطباعة والنشر والتوزيع
الجمهورية العربية السورية
هاتف: ٢١٢٤٨٣١– فاكس: ٢١٢٨٦٦٤
* شركة الظلال للنشر والتوزيع
جمهورية العراق
تليفاكس: ٠٠٩٦٤٧٩٠١٣٣٢٧٣٤
* مؤسسة الأيام للتوزيع
فلسطين
هاتف: ٢٩٨٧٣٤١ – فاكس: ٢٩٨٧٣٤٢
* شركة باب الكويت للصحافة (الأنباء)
دولة الكويت
هاتف: ٠٠٦٥٢٢٢٧٢٧٣٣
فاكس: ٠٠٩٦٥٢٢٢٧٢٧٣٦
* شركة الاوائل لتوزيع الصحف والمطبوعات
الجمهورية اللبنانية
بيروت–خندق الغميق–شارع سعد–بناية فواز
هاتف: ٠٠٩٦١١٦٦٦٣١٤
* وكالة التوزيع الاردنية – المملكة الاردنية الهاشمية – عمان
هاتف: ٦ ٠١٧٠٠٣٥ ٩٦٢ – ٢٥١٦

متابعة

هل يتم تغيير موعد خليجي 23؟

تعارضات مقبلة بين تحضيرات العنابي لتصفيات الدمج واستعدادات لخويا لدوري الأبطال

كومة من التداخلات قد تعرفها انطلاقة الموسم الكروي المحلي الجديد بين استحقاقات نادوية محلية وقارية تتزامن مع الموعد الرسمي لتدشين بطولة دوري نجوم قطر في نسختها المقبلة 2015 / 2016 وربما مرحلة الذهاب كاملة والتي اعلنت مؤسسة دوري نجوم قطر أنها ستفرغ قريبا من وضع جدولها قبل الكشف عنه رسميا مطلع الشهر المقبل، مع الإشارة الى ان الجدول يرتبط بشكل وثيق بموعد منافسات النسخة الثالثة والعشرين من كأس الخليج المقرر إقامتها في الكويت مبدئيا خلال الفترة ما بين 25 ديسمبر المقبل الى 7 من يناير العام المقبل 2016.. وهو الموعد الذي ربما تطاله تغييرات بانتظار ما ستؤول اليه الأمور عقب اجتماع رؤوساء الاتحادات الخليجية يوم الثاني من يوليو المقبل.

محمود الفضلي

ما هو مؤكد الى اللحظة يتعلق فقط بموعد انطلاق دوري نجوم قطر المقرر يوم 11 سبتمبر المقبل وفق ما كانت استاد الدوحة قد اشارت اليه الشهر الماضي إثر جملة من الاجتماعات التنسيقية التي جرت بين مسؤولين عن إدارة المسابقات في الاتحاد ومؤسسة دوري نجوم قطر وإدارة المنتخبات الوطنية وبحضور ممثلين عن الأندية الثلاثة التي ستمثل قطر في النسخة المقبلة من دوري ابطال اسيا 2016 التي لن يشهد توزيع مقاعدها اي جديد كما في النسخة الحالية 2015 بحيث حصل الملف القطري وفق التقييم السابق على مقعد مباشر وآخرين تمهيديين.

التداخلات المنتظرة

حسب التأكيدات التي صدرت عن الاورغوياني دانيال كارينيو مدرب المنتخب القطري الأول لكرة القدم عقب الانتصار «الصغير» على المالديف في مستهل مشوار التصفيات المزدوجة المؤهلة الى مونديال روسيا 2018 ونهائيات كأس اسيا 2019.. فإن برنامج العنابي للموسم الجديد والذي يخص اولا التحضير للمباراتين المقبلتين في تصفيات الدمج ضمن المجموعة الثالثة امام كل من بوتان وهونغ كونغ يومي 3 و8 سبتمبر المقبل، لن يعرف اية مستجدات وستسير الأمور حسب ما تم الاتفاق عليه مع الاتحاد بشأن وجود معسكر خارجي خلال الفترة ما بين 9 وحتى 25 اغسطس، ثم تجمع محلي الى حين موعد المباراة الأولى امام بوتان في الدوحة يوم 3 سبتمبر ومن ثم مواصلة التجمع قبل السفر الى هونغ كونغ لملاقاة منتخبها يوم الثامن من الشهر نفسه.

وهنا تبرز اول معضلة تخص فريق لخويا الذي سيستعد لمباراة ذهاب الدور ربع النهائي من دوري ابطال اسيا المقررة يوم 25 اغسطس او 26 اغسطس حسب ما ستسفر عنه قرعة دور الثمانية التي ستسحب في العاصمة الماليزية كوالالمبور اليوم، على ان تكون مباراة الإياب يوم 15 سبتمبر.. والسؤال هنا كيف سيتم تدبر الأمور فيما يتعلق بالمنتخب سواء بالمعسكر الخارجي الذي يمتد الى التاسع والعشرين من اغسطس، فهل سيخوض الدوليون في صفوف لخويا المعسكر ثم يلتحقون بناديهم قبيل موعد المباراة؟.. فيما سيكون من المؤكد عدم انضمام الدوليين لصفوف بطل الدوري القطري في مباراة الإياب قبل التاسع من سبتمبر اي عقب مباراة هونغ كونغ في هونغ كونغ يوم 8 سبتمبر.. ولا ننسى انه حسب البرمجة المعروفة فإن مباراة كأس السوبر «كأس الشيخ جاسم» من المقرر الى الآن ان تلعب آخر اغسطس، وهذا الأمر لن يكون مواتيا على اعتبار ان لخويا سيخوض ذهاب دور ربع النهائي من البطولة القارية يوم 25 اغسطس.

كأس الخليج

بقاء موعد النسخة الثالثة والعشرين من كأس الخليج على حاله خلال الفترة ما بين 25 ديسمبر المقبل الى 7 من يناير العام المقبل 2016 يعني بأن منافسات ذهاب دوري نجوم قطر ستعرف توقفا طويلا يسبق اولا انطلاق البطولة من أجل التحضير لها كما يجب، إذ سيدافع العنابي عن لقبه بطلا للنسخة الثانية والعشرين التي جرت في السعودية مؤخرا، وبالتالي فإن فترة التحضير لن تقل عن اسبوعين او ثلاثة، ما يعني ان الدوري سيتوقف مطلع شهر ديسمبر المقبل.. أما في حال تم تأجيل موعد البطولة لتقام نهاية شهر يناير الى الاسبوع الأول من فبراير، فإن دوري نجوم قطر سيبقى مستمرا الى قبل ذلك الموعد باسبوعين او ثلاثة.

انطلاق دوري نجوم قطر 11 سبتمبر.. ومقترحان لجدولة مرحلة الذهاب

مؤسسة دوري نجوم قطر وضعت في اعتبارها ما يمكن ان يتمخض عن اجتماع رؤساء الاتحادات الخليجية المقرر مطلع شهر يوليو المقبل هناك في الكويت، حيث أعدت المؤسسة مقترحين لجدولة مرحلة الذهاب.. المقترح الأول يتضمن جدولة في حال بقي موعد خليجي 23 على حاله، والثاني في حال العكس والتأجيل الى موعد جديد ربما يكون منذ اواخر شهر يناير الى الاسبوع الأول من فبراير.

بقاء الدوليين في أنديتهم.. يقلل الأضرار

يبدو قرار الأوروغوياني دانيال كارينيو مدرب المنتخب القطري بعدم تحضير اللاعبين الدوليين للموسم الجديد تحت إمرة الأجهزة الفنية والبدنية للعنابي أنه قلل من الاضرار التي ستعود على الاندية وعلى رأسها بالطبع فريق لخويا الذي سيخوض ربع نهائي البطولة القارية.. فترك اللاعبين الدوليين للالتحاق بأنديتهم عقب فترة الراحة التي خلدوا اليها منذ 11 يونيو الجاري أي عقب مباراة المالديف في التصفيات المزدوجة، سيمنح الأجهزة الفنية ومن بينها الدنماركي لودروب فرصة تحضير لاعبيه بالشكل المطلوب وضمان انسجامهم مع عناصر محترفة قد يتم انتدابها في الموسم الجديد، مع الإشارة الى ان الاتحاد اعلن عن الأول من يوليو المقبل كموعد لبدء تحضيرات الأندية للموسم الجديد، مع السماح للاعبين الدوليين بالانضمام للأندية بعد هذا التاريخ بأسبوع على الاقل، حتى يحصلوا على ذات فترة الراحة التي حصل عليها بقية اللاعبين غير الدوليين الذين دخلوا الراحة منذ اليوم الموالي لنهائي كأس سمو الامير الذي جرى يوم 23 الشهر الماضي، على ان تدخل الأندية معسكراتها الخارجية بعد التجمع المحلي.

ثلاث وديات

سيستمر اللاعبون الدوليون في التحضير مع الأندية الى حين التاسع من شهر اغسطس وهو موعد الالتحاق بمعسكر المنتخب

لبدء التحضيرات لاستكمال مشوار تصفيات الدمج بمواجهتي بوتان يوم 3 سبتمبر وهونغ كونغ يوم الثامن من الشهر نفسه.. إذ يدخل العنابي معسكرا في سويسرا والنمسا منذ ذاك التاريخ حتى 25 من اغسطس، على ان يخوض خلال المعسكر ثلاث مباريات ودية.. الأولى يوم 13 أغسطس مع فريق «أولمبياكوس» بطل الدوري اليوناني، وستكون هذه المباراة في سويسرا.. أما المباراة الثانية فستقام في 17 أغسطس أمام فريق «لاسكلينز» أحد أندية الدرجة الثانية النمساوي، على أن تكون المباراة الثالثة بتاريخ 24 أغسطس أمام فريق رابطة المحترفين الألمانية.. والجدير ذكره انه يتعذر خلال تلك الفترة خوض مباريات ودية مع منتخبات بسبب عدم وجود ايام مدرجة على أجندة الاتحاد الدولي، خلافا الى ان جل اللاعبين يكونون خلال تلك الفترات مع انديتهم ويخوضون منافسات الدوريات بالنسبة لبعض البلدان، وفترات تحضير بالنسبة لبلدان اخرى، وليست المرة الأولى التي يخوض فيها العنابي مباريات مع اندية خلال تلك الفترة من الموسم.

ويعاود العنابي التجمع محليا في الدوحة لبدء التحضير المباشر لمواجهة منتخب بوتان في الدوحة يوم 3 سبتمبر، وسيبقى الفريق الوطني متجمعا تحضيرا للمباراة الثالثة في التصفيات المزدوجة امام منتخب هونغ كونغ يوم 8 سبتمبر خارج الارض.. فيما سيتم تسريح اللاعبين بعد العودة الى الدوحة مباشرة كي يشاركوا انديتهم في استهلال منافسات النسخة الجديدة من دوري نجوم قطر 2015 - 2016 والمقرر ان تنطلق يوم 11 سبتمبر.

المواجهتان المقبلتان.. والأهمية

يبدو ان ما شهدته منافسات المجموعة الثالثة من تصفيات الدمج المؤهلة الى المونديال ونهائيات اسيا، قد زاد من أهمية المواجهتين المقبلتين للمنتخب القطري امام كل من بوتان وهونغ كونغ.. فلاشك في أن الانتصار الكبير للتنين الصيني على بوتان بسداسية جعل من السباق مع العنابي نحو الصدارة يبدأ مبكرا بفارق الاهداف الذي وجب على العنابي تجسيره بسرعة ومن خلال المواجهة المقبلة امام بوتان يوم 3 سبتمبر في الدوحة، وبالتالي فإن على العنابي ان يسجل حصة وافرة من الاهداف في مرمى الفريق البوتاني الضعيف.

اما المواجهة الثانية امام هونغ كونغ والمقررة يوم 8 سبتمبر كما اسلفنا فلها اهمية باللغة، ذلك ان هذا الاخير بات هو متصدر المجموعة بعد انتصاره على المالديف بهدفين دون رد في الجولة الثانية، وسبقها طبعا انتصار عريض على المنتخب البوتاني بسباعية دون رد، ليجمع هونغ كونغ ست نقاط، ما يعني ان دوافعه المعنوية ستكون كبيرة في مواجهة العنابي على ملعب «كوك ستوديوم» في هونغ كونغ، ما يعني ان على كارينيو واشباله اخذ الحيطة والحذر.

متابعة

الأكاديمية الفريدة تحتفل بتخرج الفوج الثامن من رياضييها..

«33 مشروع نجم» هدية أسباير الجديدة لرياضة قطر

فوج جديد من أفواج خريجي اكاديمية التفوق الرياضي «أسباير» الفريدة من نوعها على مستوى عالمي، انه الفوج الثامن من رياضيي اسباير الموهوبين، الذي أُعلن في حفل كبير عن تخرجه رسمياً أمس الأول، وضم 33 خريجاً كانوا قد قضوا 6 أعوام من التحصيل العلمي والتأهيل الرياضي في رحاب الأكاديمية أين جرى إعداد وتأهيل هذه المخرجات النوعية من المواهب التي تتمتع بقدرات خاصة رياضياً وعلمياً سيكون لها شأن في رفع اسم دولة قطر عالياً في مختلف المحافل الرياضية والعلمية.

تغطية: ناصر الحربي

بلغ عدد الطلاب الخريجين في تخصص كرة القدم وحدها 20 طالبا رياضيا، فيما توزع بقية الـ13 طالبا رياضيا على باقي الرياضات الأخرى وتحديدا ألعاب القوى والاسكواش وتنس الطاولة والرماية والجولف.

وضمت قائمة الخريجين هذا العام أربعة من نجوم منتخب الشباب لكرة القدم بطل كأس آسيا للشباب تحت 19 سنة في ميانمار 2014، والذي تأهل للمشاركة في كأس العالم للشباب تحت 20 عاما في نيوزيلندا 2015 وهم أكرم حسن عفيف وعبدالله عبدالسلام الأحرق وعاصم عمر مادبو وحاتم كمال حسنين، ومن الرياضيين البارزين أيضا في ألعاب القوى أحمد أمجد الصيفي بطل رمي المطرقة وأبوبكر حيدر بطل المسافات المتوسطة.

الحفل الكبير شهده نخبة من نجوم مجتمع الرياضة القطرية، تقدمهم ضيف شرف الحفل الشيخ حمد بن خليفة بن أحمد آل ثاني رئيس الاتحاد القطري لكرة القدم، وحضر أيضا طارق النعمة نائب رئيس مؤسسة اسبايرزون، وبعض سفراء الدول، وعديد من ممثلي الاتحادات والأندية وبعض المسؤولين من مؤسسة أسباير زون واكاديمية أسباير، وأولياء أمور الطلاب الخريجين وعائلاتهم.

وقد شهدت مراسيم الحفل المعتادة إلقاء مسؤولي الأكاديمية كلمات خاصة بالمناسبة بدأها علي سالم عفيفة نائب مدير عام الأكاديمية، ثم كلمة جاسم الجابر مدير مدرسة الأكاديمية، كما ألقى الخريج عبدالوهاب آل إسحاق كلمة الخريجين قال فيها بأنهم ودعوا الأكاديمية برؤوس مرفوعة، مشيرا الى انهم يقفون بفخر حاملين لواء العلم والرياضة، مشيدا بما قدمته أسباير طيلة فترة وجودهم على مقاعد الدراسة.

وقد تابع الحضور عرضاً ملخصاً على شاشة الحفل يوثق لمسيرة الخريجين خلال تواجدهم في الأكاديمية.

الشيخ حمد بن خليفة بن أحمد آل ثاني:

رياضيو أسباير ينتظرهم مستقبل رائع

هنأ الشيخ حمد بن خليفة بن أحمد آل ثاني رئيس الاتحاد القطري لكرة القدم الخريجين من طلاب اسباير، وتقدم بالشكر لإدارة مؤسسة أسباير زون واكاديمية اسباير على المجهودات الكبيرة التي قاموا بها، وقال في حديث له على هامش الاحتفال: «طلاب أسباير ينتظرهم مسقبل عظيم، والبعض منهم سيحقق نجاحاً كرياضيين، متمنيا أن يواصل الخريجون مشوار تألقهم خلال المرحلة القادمة بعد التخرج».. مشيرا إلى ان اسباير باتت داعما كبيرا للرياضة والكرة القطرية بتقديمها للكثير من المواهب الكروية التي رفدت المنتخبات القطرية المختلفة بعناصر متميزة، ومنها عناصر المنتخب الوطني للشباب بطل آسيا والمتأهل الى كأس العالم للشباب 2015.

الحاي: خريجو اسباير أكفاء رياضياً وأكاديمياً

شدد بدر جاسم الحاي مدير إدارة التعليم ورعاية الطلاب في اكاديمة اسباير في كلمة له بالمناسبة على ان خريجي الاكاديمية هم من الأكفاء رياضيا واكاديميا، وقال في كلمته: إن ما خطوناه من خطوات عملية على طريق إدارة التغيير وليس مجرد التكيّف معه كان له أكبر الأثر في جودة مخرجاتنا من الطلاب الرياضيين، فاكتشفنا فيهم المبدع والمميز على جميع المستويات الأكاديمي والرياضيّ والشخصي والاجتماعي، حيث تمثلت إنجازاتنا في خريجين أكفاء على المستويين الرياضي والأكاديمي بما ينسجم مع رؤيتنا ورسالتنا، فيظهر لنا في كل عام أبطال رياضيون مميزون جدد بشخصيات مميزة وفي الوقت نفسه نحافظ على توفير تعليم عالي الجودة يضاهي المعايير العالمية ونطمح الى المزيد دائماً.. مختتما حديثه بمخاطبة الخريجين بالقول: لتكونوا رسالتنا إلى مجتمعنا والعالم بأن الزهور التي قطفت في حديقة أسباير ستبقى فواحة تلهم الأجيال التالية، ومن داوَم الشكر.. دامت عليه النعم.

الجابر: اسباير تثبت أن التربية مفتاح التنمية ودرب المستقبل

جاسم الجابر مدير مدرسة اكاديمية اسباير قال في كلمته خلال حفل التخرج: على الرّغم من ضخامةِ المسؤوليات، وكِبَر حجمِ التّحدّيات، وكثرةِ المُتغيّرات، ها هي أكاديميّةُ أسباير تُثبتُ عاماً بعد عام بأنَّ التّربيةَ مِفتاحُ التّنمية، ودَرْبُ المستقبل.. فلقد استطعنا بمشيئةِ الله وقدرته وبتكاتف الجميع إحداثَ التوازنِ المطلوب بين التفوّقِ العلميِّ الأكاديميِّ والتفوّقِ الرّياضي، وتحقيق العديدِ من الأهداف، كما تَمَكّنّا من بلوغِ مراحلِ الانجازات، وما احتفالُنا اليوم بتخريجِ الدُّفعةِ الثامنة مِنْ أبنائِنا الطلاب الرياضيين إلا إنجازٌ يُضافُ إلى سابقِه من عظيمِ النّجاحات، مضيفاً: بما أنَّ أهمَّ أهدافِ التربيةِ اليوم المُساهمةُ الفعّالةُ في إطلاقِ الطّاقةِ الإبداعيّةِ للطالب بتنميةِ قُدرته وطاقاتِه، وإطلاقِ إمكاناتِهِ ليُسْهِمَ في بناءِ مُجتمعِه.. كان الاهتمامُ بفئةِ المُبدعينَ ضرورةً حتميةً وواجباً وطنياً، من هنا، عَمِلنا في أكاديميّةِ أسباير على تطوير أولويّاتِ التقدُّم، ووَسَّعْنا من آفاقِ الإبداعِ والتألُّق، وقدّمْنا لأبنائِنا الطلابِ الرّياضيّينَ على مَدى سنواتٍ مِساحةً كبيرةً للطّموحِ والرّيادة، وأختتمَ حديثه بالقول: إنّنا في هذا اليومِ الذي نتشرّفُ فيه بتخريجِ كَوْكَبَةٍ جديدةٍ من طلابِنا الرياضيّين، يطيبُ لي أن أوصيَ أبنائي الطلابَ بعد تَزَوُّدِهِمْ بشَدِّ هِمَمِهِمْ نحو الاستزادةِ من العلومِ والمعارفِ والمهارات، والتي هي مُنْبَثِقَةٌ من قِيَمِنا في أسباير، والتي عَمِلْنا ولا نزالُ على بنائِها في شخصيّةِ طلابِنا كالاحترامِ والمسؤوليّةِ والنّزاهة، ومعاً بإذنِ اللهِ سوف نمضي لتحقيقِ رؤيتِنا التي تمثّلُ قيمَنا وأحلامَنا وتطلعاتِنا، ومعاً سنعملُ على تطبيقِ منظومةٍ تعليميّةٍ، تتماشى مع أفضلِ المعاييرِ التربويةِ العالمية.

عفيفة مخاطباً الخريجين: كونوا قدوة ومثالاً يحتذى به لمن سيأتي بعدكم

علي سالم عفيفة نائب المدير العام لأكاديمية أسباير في كلمته التي استهل بها الحفل قدم تهانيه للخريجين وأولياء أمورهم، مشيرا الى انهم يحتفلون بثمرة سنوات الجد والاجتهاد والعمل المتواصل سواء في التحصيل العلمي أو التدريب الرياضي، وقال: نحتفل اليوم معكم بنهاية مشوار حافل بالإنجازات والتحديات وسنوات من العمل الجاد والتعلم والتحصيل العلمي والرياضي وبداية مشوار مهني يفتح لكم أبواب المستقبل المشرق تماشيا مع شعار الأكاديمية الرائد: اليوم حلم وغدا نجم.. نعم أنتم اليوم على عتبة النجومية بقوة وعزيمة ما تعلمتموه خلال سنوات تواجدكم في الأكاديمية، مضيفا: لقد شهد العام الدراسي 2014 - 2015 حدثاً بارزاً في تاريخ أكاديمية أسباير منذ إنشائها سنة 2004؛ يتمثل في فوز منتخبنا الوطني لكرة القدم تحت 19 سنة، وهو فريق مكون بالكامل من لاعبي أكاديمية أسباير الحاليين والسابقين ومن بينهم زملاء لكم في هذا الحفل، ببطولة كأس آسيا للشباب تحت 19 سنة في ميانمار، ثم تأهله لنهائيات كأس العالم للشباب تحت 20 سنة في نيوزيلاندا ممثلا وحيدا للعرب، فقد كانت لحظة فخر بالنسبة لنا جميعاً ودليلاً على أن العمل الجاد الذي يقوم به الجميع في الأكاديمية يؤتي ثماره، وخاطب الخريجين بالقول: أتمنى وأنتم تغادرون الأكاديمية اليوم أن تكونوا قدوة ومثالا يحتذى به لمن سيأتي بعدكم من الطلاب والأجيال القادمة، متمنيا لكم كل النجاح في المستقبل، سواء في متابعة مسيرة مهنية أكاديمية أو رياضية، وأنا واثق أن هناك مستقبلاً مشرقاً بانتظار كل واحد منكم.. وأؤكد لكم أن أكاديمية أسباير ستكون أبوابها مفتوحة لكم كلما احتجتم لها، وفقكم الله في مساعيكم وفي خدمة هذا الوطن الغالي بما يحقق رؤية قيادتنا الرشيدة.

33 خريجاً رياضياً موهوباً

تضم دفعة الطلاب الخريجين هذا العام 33 خريجاً من أفضل الرياضيين الواعدين والمتفوقين دراسياً، ينتمون لمختلف الرياضات، في مقدمتها كرة القدم التي ينتمي اليها 18 خريجا موهوبا فيما بقية الخريجين الـ15 الآخرين من ابطال رياضات ألعاب القوى والاسكواش وتنس الطاولة والرماية والجولف، وجلهم يتطلعون لتمثيل الرياضة القطرية في مختلف المحافل، وفي مقدمتها دورة الألعاب الأولمبية المقبلة 2016 في ريو دي جانيرو بالبرازيل. ويتميز بعض خريجي الفوج الثامن من لاعبي كرة القدم تحديداً بوصولهم لتمثيل قطر في محفل عالمي هو كأس العالم للشباب تحت 20 عاما بنيوزيلندا 2015 التي شاركوا فيها قبل أيام وخرجوا منها من دور المجموعات بعد وقوعهم في مجموعة قوية مع المنتخب الوطني للشباب بمعية منتخبات السنغال الذي وصل الى دور الأربعة – المربع الذهبي للبطولة – ومنتخب البرتغال ومنتخب كولومبيا، وللتذكير كان نجوم المنتخب الوطني للشباب قريبين من التأهل عن المجموعة لولا خسارتهم من لاعبي منتخب السنغال 1 - 2 في آخر مواجهاتهم بدور المجموعات. وأبرز الخريجين من لاعبي المنتخب الوطني للشباب الذي تأهل لكأس العالم هم الثلاثي «أكرم دسن عفيف وعبدالله عبدالسلام الأدرق وعاصم عمر مادبو».

هذا وتنوه «استاد الدوحة» الى انها ستسلط الضوء على مختلف خريجي كرة القدم الـ18 من خريجي الفوج الثامن في عددنا المقبل بسبب عدم وجود مساحة كافية بهذا العدد الذي نخصصه لتسليط الضوء على حفل التخرج.

أخبار

أكد أن الحملات على مونديالي 2018 و2022 لن تنجح.. هيكتور اولاف:

قطر فازت بحق تنظيم مونديال 2022 عن جدارة

» أكد هيكتور اولاف مدير الاتصالات والإعلام في الاتحاد التشيلي لكرة القدم والمسؤول عن الاعلام في بطولة كوبا اميركا أن حملة الهجوم على تنظيم روسيا وقطر مونديالي 2018 و2022 ليست بجديدة على وسائل الإعلام الغربية التي سبق لها وهاجمت بشراسة بطولات كثيرة وباءت كلها بالفشل.. وأكد على أن روسيا وقطر ستنظمان البطولتين بنجاح.

جاء هذا في تصريحات ادلى بها اولاف لقنوات الكأس على هامش منافسات كوبا اميركا المقامة حاليا في تشيلي.

وقال اولاف: قطر فازت بحق تنظيم كأس العالم 2022 عندما تم التصويت على ذلك في العام 2010 وحتى اللحظة ليس هناك ما يثبت عدم شرعية هذا الاستحقاق.. وكافة الدول لها الحق في استضافة كأس العالم سواء كانت دولا كبيرة أو صغيرة في ميزان القوى أو حتى في المساحة.

وتابع اولاف: الفيفا أعطى حق تنظيم كأس العالم لروسيا وقطر كما فعل ذلك مع العديد من الدول السابقة ويتوجب على الجميع احترام هذه القرارات.. ولو كانت هناك أمور يجب التحقيق بشأنها فليكن ذلك.

وأضاف اولاف: الكل كان يتكلم عن مشكلة الطقس والأجواء الحارة في قطر، وقد تم حل هذه المشكلة بتغيير موعد البطولة بناء على تصويت من الجميع.. بالإضافة إلى أن قرب الملاعب من بعضها البعض سيكون عاملا إيجابيا للغاية.. وفي تشيلي تحتاج أن تسافر لساعات بالطائرة كي تصل إلى ملعب في مدينة أخرى تقام عليها إحدى مباريات البطولة.

وأوضح اولاف: الحملة الإعلامية التي يتم شنها على روسيا وقطر تم شنها على دول منظمة قبل ذلك وباءت بالفشل.. وأعتقد أن المنظمين المحليين في روسيا وقطر يقومون بعملهم بشكل جيد ويعرفون السبل الناجعة للدفاع عن ملفاتهم.واستطرد اولاف: لا أعتقد أن لاعبي المنتخب التشيلي الحالي سيشاركون في كأس العالم في قطر، حيث إن معظمهم تجاوزوا الخامسة والعشرين ومنتخبنا يعتمد دائما على اللاعبين الشباب، لذلك في قطر سيكون لدينا منتخب شاب ولديه خبرة كبيرة نظرا لأن معظم اللاعبين يلعبون في أقوى الدوريات الأوروبية كما أن الدوري التشيلي يعتبر أحد أقوى الدوريات في أمريكا الجنوبية.وعن بطولة كوبا اميركا التي تستضيفها تشيلي حاليا ويشغل منصب المسؤول الإعلامي فيها قال اولاف: تعتبر بطولة كوبا اميركا ناجحة من الناحية الاعلامية عالميا وليس قاريا فقط وذلك نظرا لأهمية الفرق المشاركة بها، فالارجنتين كانت وصيف العالم في كأس العالم الأخيرة والبرازيل حصدت كأس العالم 5 مرات.. وأفضل اللاعبين الذين يشاركون في هذه البطولة هم من أفضل اللاعبين في العالم ويلعبون لأفضل الفرق مثل برشلونة الاسباني الذي حصد العديد من الألقاب في أوروبا هذا الموسم وانتم ترون الكثير من لاعبي برشلونة يتواجدون مع منتخباتهم.. مثل نيمار ودانييل الفيس مع البرازيل وليونيل ميسي وماسكيرانو مع الأرجنتين. لذلك فإنني اعتبر البطولة تحظى باهتمام عالمي نظرا لتواجد الكم الكبير من اللاعبين النجوم بالإضافة إلى عراقة كرة القدم اللاتينية.. كما أن منتخب تشيلي المضيف يضم في صفوفه العديد من اللاعبين وفي مقدمتهم اليكسس سانشيز وكلاوديو برافو وارتورو فيدال وفارجاس.. وهذا الأمر أسهم في تحفيز الجماهير التشيلية للزحف لسانتياغو لمؤازرة المنتخب.

وعن المنافسة على اللقب قال اولاف: تشيلي تملك عاملي الأرض والجمهور لصالحها وبدأت البطولة بفوز مستحق. هناك العديد من المنتخبات القوية المشاركة ولكننا لسنا أقل شأنا منهم.وأوضح اولاف: وفرنا كل ما يحتاج إليه الإعلاميون في هذه البطولة.. وانخفاض درجة الحرارة هو الذي يؤثر قليلا على مستوى عملهم على أرضية الملعب حيث إن الأجواء باردة للغاية.

مدرب العراق يستقيل.. وعلوان البديل

» أعلن اتحاد الكرة العراقي مدرب المنتخب الاولمبي يحيى علوان مدرباً للمنتخب الوطني العراقي في مباراته أمام سوريا في 27 يونيو الحالي بملعب جذع النخلة في البصرة.وقال مصدر في الاتحاد إن «الاتحاد قرر تسمية مدرب المنتخب الاولمبي يحيى علوان مدرباً للمنتخب الوطني في مباراته الودية امام سوريا التي ستقام في 27 الحالي مشيرا الى ان تسمية علوان جاءت بعد استقالة المدرب اكرم سلمان ولحين تسمية مدرب اجنبي».

وأعلن اتحاد الكرة العراقي عن تقديم مدرب المنتخب الوطني أكرم سلمان استقالته للاتحاد، وفيما أشار إلى أنه قرر إعفاء الجهاز الفني المساعد للمنتخب، أكد أنه سيتم تشكيل لجنة لتسمية مدرب أجنبي.

وتأتي استقالة سلمان من منصبه بعد 5 أيام على الخسارة التاريخية، التي تعرض لها المنتخب العراقي أمام نظيره الياباني صفر - 4 وديا في يوكوهاما في 11 يونيو الجاري.ولاقى سلمان على إثر هذه الخسارة موجة كبيرة من الانتقادات الحادة، بسبب الأداء الهزيل والعرض السيئ للمنتخب العراقي في تلك المباراة، التي وصفها الاتحاد بالكارثية.

فالكاو يقترب من تشلسي

» اقترب تشلسي بطل الدوري الانكليزي لكرة القدم من التعاقد مع المهاجم الدولي الكولومبي راداميل فالكاو على سبيل الاعارة من موناكو الفرنسي بحسب ما ذكرت شبكتا بي بي سي وسكاي نيوز البريطانيتان الثلاثاء.ويشارك فالكاو (29 عاما) في الوقت الحالي مع منتخب بلاده في مسابقة كوبا اميركا وسبق له ان تعرض لاصابة بالغة في كانون الثاني/يناير عام 2014 خلال الموسم الوحيد الذي لعب فيه مع موناكو، كما انه لم يسجل سوى 4 اهداف في 26 مباراة عندما كان يدافع عن ألوان مانشستر يونايتد الانكليزي الموسم المنصرم معارا من فريق الامارة.

وكان تشلسي قد خسر خدمات العاجي ديديه دروغبا (37 عاما) الذي رحل عن الفريق نهاية الموسم والذي برر ذلك برغبته في الدفاع عن الوان فريق اخر لمدة عام على الاقل قبل اعلان اعتزاله.

4 مواجهات في انطلاق بطولة الكأس الرمضانية

» تنطلق اليوم «الأول من شهر رمضان المبارك» منافسات النسخة السابعة من بطولة قنوات الكأس الرمضانية لكرة القدم على ملاعب اللجنة الفنية .

وللموسم السابع على التوالي تتنافس الفرق المشاركة على الظفر بلقب البطولة ونيل الجوائز الكبيرة التي رصدتها للفائزين بخلاف الجوائز الفردية لأحسن لاعب وهداف البطولة وأحسن حارس مرمى.. ويبلغ مجموع جوائز البطولة نصف مليون ريال .

وتقام اليوم 4 مباريات في افتتاح البطولة التي تقام على ملاعب اللجنة الفنية، فلحساب المجموعة الاولى ستكون ضربة البداية بين عين خالد واتحاد كرة القدم وفي نفس التوقيت 9:45 مساء يلعب الروضة مع الهلال من المجموعة الثانية، وفي تمام الحادية عشرة يواجه الخيسة فريق المرونة من المجموعة الاولى وفي نفس التوقيت يلعب دخان مع الوجبة من المجموعة الثانية .

وتقام غدا الجمعة ثاني أيام البطولة 4 مواجهات ايضا وستكون ضربة البداية لفريق قناة الكأس «حامل لقب النسخة السادسة» الذي سيواجه فريق أم بركة الضيف الجديد على بطولة الكأس الرمضانية .

يذكر ان النسخة السابعة من بطولة الكأس الرمضانية شهدت ظهور خمسة فرق جديدة تشارك لاول مرة وهي «الخرسعة والخيسة والمرونة والغشامية وأم بركة». وتستكمل مباريات اليوم الثاني بمواجهات لحويلة مع الغشامية وزكريت مع المطار ولوسيل مع الجريان .

وكانت قرعة بطولة الكأس الرمضانية التي اجريت الاسبوع الماضي في اللجنة الاولمبية قد شهدت تقسيم الفرق الـ16 الى اربع مجموعات.. وتقام مباريات البطولة بنظام الدوري من دور واحد ويتأهل أول وثاني المجموعات الأربع إلى الدور ربع النهائي الذي يقام بنظام خروج المغلوب حتى المباراة النهائية.. وفي حالة التعادل سيتم اللجوء لركلات الترجيح مباشرة دون وقت إضافي.. ومن المقرر ان تسند جميع المباريات لاطقم تحكيم معتمدة من اتحاد كرة القدم طبقا لشروط البطولة.

حوار

أكد أنه تفاجأ من رحيل بلماضي.. برنارد سيموندي لـ«استاد الدوحة» من فرنسا:

أتمنى العودة إلى قطر من بوابة فريق كبير

حاوره: فؤاد اسماعيل

من بين قلة المدربين الذين مروا من الكرة القطرية ويتواجدون اليوم دون فريق المدرب الفرنسي برنارد سيموندي الذي وجد نفسه بعيدا عن الميادين لفترة موسم كامل بعد انفصاله عن فريق شباب قسنطينة الجزائري، وبحكم انقطاع أخباره منذ مدة فقد ارتأينا الاتصال به ومعرفة جديده، فوجدناه متابعا دوما لأخبار الكرة القطرية ومنتخباتها بدليل تنقله الى مدينة تولون جنوب فرنسا لمتابعة مباريات العنابي الاولبي في الدورة الدولية السنوية، وقد أجاب المدرب على أسئلتنا من خلال هذا الحوار.

انقطعت عنا اخبارك منذ مدة، فماذا يفعل المدرب سيموندي وأين يتواجد حاليا؟

كما يعلم الجميع فإنه بعد مغادرتي دولة قطر انتقلت لتدريب فريق شباب قسنطينة الجزائري الذي لم تكن تجربتي معه ناجحة نظرا للعديد من المشاكل التي عاشها الفريق على مستوى التسيير الإداري الفاشل وهو ما أدى بي للانفصال في نهاية الموسم، وأنا موجود منذ ذلك الحين في منزلي بمدينة نيس الفرنسية، أي منذ سنة تقريبا.

بعد عن الملاعب

لماذا انقطعت عن التدريب خلال الموسم الكروي المنتهي؟

السبب بسيط وهو أنني لم يصلني أي عرض جاد ومهم بالنسبة لمشواري كمدرب، كنت قريبا جدا من تدريب فريق عجمان الإماراتي لكن الامور توقفت في آخر لحظة كما كان اسمي مرشحا لتدريب منتخبات عدة كالسعودية وليبيا وحتى ساحل العاج وأيضا أندية كالنادي الإفريقي التونسي وأندية أخرى من قطر كالخور والوكرة وأيضا مسيمير إلا ان ذلك لم يحصل وهو ما جعلني أتريث نوع الشيء للاستئناف وفق أسس صحيحة تجنبا لارتكاب بعض الأخطاء التي ارتكبتها من قبل في اختيار الفرق التي أشرف على تدريبها.

لكن لماذا لم تسر الامور مع نادي عجمان الإماراتي؟

لقد اتفق وكيل أعمالي البرازيلي مع إدارة النادي الإماراتي على كل التفاصيل الخاصة بالعقد وقد استلمت تذاكر سفري وكل أفراد عائلتي كما قمت بتحويل الملفات الدراسية الخاصة بأبنائي إلى أحد المدارس الخاصة بالإمارة غير انه في الآخر غير النادي رأيه وحتى وكيل أعمالي البرازيلي لم يظهر له أثر في موقف غريب جدا ومحير في نفس الوقت، وقد وقع ذلك قبل أسبوعين من بداية منافسات الدوري الإماراتي الأمر الذي جعلني في مفترق الطرق بما ان كل الاندية في العالم كانت فصلت في مواضيع التعاقد مع المدربين.

لماذا لم تعد إلى الدوري القطري خاصة أن اسمك كان مطروحا في العديد من الاندية؟

كما قلت لك، لا وجود لأي شيء رسمي ولم يتصل بي أحد لعرض الفكرة والتفاوض، ومع

> كنت قريباً من عجمان الإماراتي لكن كل شيء توقف في آخر لحظة

اننا نرى عودة العديد من المدربين إلى قطر ممن سبق لهم التدريب في الأندية القطرية من قبل إلا ان ذلك لم يحصل معي بالرغم من مشواري المقبول الذي أمضيته مع الاندية التي دربتها هناك بالإضافة إلى العلاقة المميزة التي تربطني بمسؤولي هذه الاندية، أتمنى العودة يوما ما من بوابة فريق كبير منافس على الألقاب.

متابعة دائمة

هل بقيت متابعا لأخبار الكرة القطرية وكيف تقيم مستويات دوري النجوم خلال الموسم المنتهي؟

طبعا أنا متابع لعموميات كرة القدم القطرية من أخبار وملخصات للمباريات ونتائج هذه الاخيرة على شبكة الانترنت، وخاصة ما يتعلق بالفرق التي قمت بتدريبها، فالخريطيات يعيش فترة جميلة مع المدرب البوسني عمار اوسيم الذي عرف كيف يقود الفريق إلى تحقيق نتائج ممتازة والهروب من قاع الترتيب وشبح الهبوط، كما ان فريق لخويا استحق التتويج بالثنائية وأيضا التأهل في منافسات دوري الأبطال على حساب فريق السد، وبعيدا عن دوري النجوم والاندية فقد قمت بمتابعة مشوار العنابي الاولمبي عن قرب في دورة تولون بجنوب فرنسا.

وما رأيك في مشوار العنابي الأولمبي في دورة تولون؟

أعتقد أن العنابي الاولمبي وقع مع منتخبات قوية كفرنسا وأيضا هولندا لكن هذا لا يمنع من تقديم وجه طيب وتشريف الكرة القطرية في هذا المحفل الدولي الذي يستقطب الكثير من الأنظار سواء من المدربين والفنيين وحتى وكلاء اللاعبين، غير أن اداء القطريين كان متواضعا جدا ويحتاج إلى إعادة تأطير جذري من أجل الوقوف في وجه هذه المنتخبات التي لها ثقافة كروية كبيرة خاصة بالنسبة لفئاتها السنية، ما وقفت عليه أنه من الصعب الاعتماد على أي لاعب من المنتخب الاولمبي في المنتخب الاول، ولو انه من المفروض تواجد ثلاثة أو أربعة لاعبين جاهزين لذلك، على مسؤولي الكرة القطرية والمنتخبات إعادة النظر في الكثير من الأمور.

مهمة صعبة

بغض النظر عن المنتخب الاولمبي كيف ترى حظوظ المنتخب الاول في المرحلة الاولى من تصفيات مونديال روسيا؟

قبل الحديث عن العنابي أنا متفاجئ لرحيل المدرب بلماضي بعد النتائج المميزة التي حققها خلال فترة إشرافه على المنتخب ولو انه ليس لي أي تعليق على المدرب كارينيو كوني لا اعرف طريقة عمله، المنتخب حقق الاهم في اول ظهور له في التصفيات بالعودة بالزاد كاملا ولو ان الاداء لم يكن أبدا مقنعا، وهو ما يؤكد ان المهمة لن تكون سهلة مثلما يتوقعها البعض خاصة في ظل تواجد المنتخب الصيني وأيضا هونغ كونغ الذي قد يخلق المفاجأة في هذه المجموعة، امام المدرب الجديد متسع من الوقت للعمل وتصحيح الاخطاء وأيضا التحضير الجيد للمرحلة المقبلة التي ستكون حاسمة للتأهل إلى الدور الثاني من التصفيات.

> تابعت دورة تولون عن قرب ووقفت على تواضع أداء العنابي الأولمبي

إذا شاء القدر ان تعود إلى قطر، ما هو النادي الذي تتمنى تدريبه؟

أكيد احد الفرق الكبيرة المنافسة على الالقاب كلخويا والسد وأيضا الجيش، ولو ان تدريب الغرافة والعربي والجيش أمر مهم جدا في مشواري كونها أندية لها ثقافة كروية تجعلك تعمل بأفضل راحة.

نترك لك ختام هذا الحوار؟

شكرا على هذا الحوار واهتمامكم بأخباري متمنيا لكم المزيد من النجاحات في الحقل الإعلامي وإلى الملتقى القريب.

متابعة

تستعد للانتهاء من ملف التعاقدات..

الأندية تنهي ترتيباتها وتحدد وجهاتها للمعسكرات القادمة

أنهت معظم اندية دوري نجوم قطر ترتيباتها لاقامة معسكراتها الخارجية التي تنطلق في منتصف شهر يوليو المقبل، أي بعد انتهاء شهر رمضان، وكانت النمسا هي الوجهة المفضلة للكثير من الاندية القطرية التي ستقيم هنالك فترة التحضير للموسم الجديد، وكانت الايام الماضية قد شهدت تحركات الاندية في كل الاتجاهات للانتهاء من كافة الترتيبات التي تتعلق بأمر المعسكرات الخارجية من حجوزات فنادق وطيران وتحديد ملاعب التدريب والمباريات.

نزار عجيب

تسعى الاندية مبكرا للانتهاء من هذه الملفات وذلك نظرا لضيق الوقت، ونجد ان الكثير من هذه الاندية حددت وجهاتها قبل الانتهاء من الموسم السابق، ويبدو ان الاندية استفادت من اخطاء المواسم الماضية التي كانت تتأخر فيها في تحديد رؤيتها للموسم الجديد وطريقة الاعداد وايضا التعاقدات، وهو ما أسهم في دخول بعض الفرق في عدة مشاكل فنية كبيرة.

وستكون النمسا هي الوجهة المفضلة للكثير من الفرق القطرية التي سيغادر نصفها تقريبا الى هذه الدولة لاقامة المعسكرات الخارجية، بينما توزعت بقية الاندية على المانيا وهولندا، ونجد ان لخويا هو الوحيد الذي اختار العاصمة التركية اسطنبول لاقامة معسكره الخارجي الذي سيبدأ في 25 يوليو المقبل.

معسكر العربي

ستكون المانيا هي المقر لاقامة معسكر الفريق العرباوي استعدادا للموسم القادم، وللموسم الرابع على التوالي سيقيم الفريق العرباوي معسكره الخارجي هنالك، وسيكون المعسكر خلال الفترة من 3 اغسطس الى 23 من الشهر نفسه، على ان يكون التجمع الاول للاعبي الفريق في بداية شهر يوليو القادم للتجهيز للموسم الجديد.

ورغم ان العربي لم يحدد اسم مدربه الذي سيقود الفريق خلفا للاوروغوياني دانييل كارينيو الا ان الادارة انهت الاجراءات الخاصة بالمعسكر الخارجي، ولكن لايزال تنتظرها ملفات حاسمة ومهمة، ابرزها تسمية المدرب وايضا الانتهاء من التعاقدات على مستوى اللاعبين الاجانب وكذلك المحليون وحسم مصير بعض لاعبيها.

وينتظر ان يخوض العربي خلال معسكره الالماني عدد ثلاث الى اربع مباريات ودية ستكون مع اندية خليجية والمانية.

اسطنبول.. وجهة لخويا

حددت ادارة فريق لخويا مدينة اسطنبول التركية موقعا للمعسكر الصيفي الذي تقرر ان تكون انطلاقته في الخامس والعشرين من يوليو القادم ويستمر حتى التاسع من اغسطس، وتعول ادارة الفريق على هذا المعسكر من اجل اعداد الفريق للدخول في الموسم الجديد الذي سيبدأ فيه الفريق مشاركاته بخوض مباراة كأس الشيخ جاسم (كأس السوبر) امام السد في اغسطس القادم على ان يخوض بعدها مباشرة مباراة الذهاب في الدور ربع النهائي من دوري ابطال اسيا.

ومن المنتظر ان يطير الفريق الى اسطنبول بكامل لاعبيه، حيث سيتواجد لاعبو المنتخب مع الفريق في هذا التجمع وسيلعب الفريق ثلاث مباريات اعدادية في هذا المعسكر.

وكانت ادارة الفريق قد منحت اللاعبين راحة حتى الخامس من يوليو القادم حيث سيبدأ التجمع واخضاع اللاعبين للفحوصات الطبية وتنطلق بعدها المرحلة الاولى من الاعداد التي ستكون على ملعب الفريق.

الجيش في النمسا

ستكون النمسا هي مقر اقامة معسكر فريق الجيش للموسم القادم، وذلك استعدادا للموسم القادم، وسيبدأ الفريق تحضيراته في 22 يوليو الجديد، ومن المقرر أن يستمر معسكر الفريق بالنمسا حتى 17 أغسطس المقبل يتخلله خوض أربع مواجهات ودية لم يتحدد أطرافها حتى الآن ولكنها في الاغلب ستكون مع

النمسا.. الوجهة المفضلة للكثير من الفرق القطرية في الصيف

اندية محلية واوروبية.

وحرص راشد الكعبي مدير الفريق على السفر إلى النمسا خلال المرحلة الماضية للوقوف على آخر استعدادات إقامة المعسكر الخارجي في أوروبا في إطار التجهيز لخوض منافسات الموسم الجديد، وقام مدير الفريق بالانتهاء من كافة الترتيبات الخاصة بالاقامة واماكن التدريبات وغيرها فيما يتعلق بانجاح معسكر الفريق القادم الذي يستعد ليخوض موسما استثنائيا.

معسكر الفريق الرياني

سيكون معسكر الفريق الرياني للموسم القادم 2015 - 2016 في هولندا، وسيكون المعسكر لمدة ثلاثة اسابيع وينطلق في بداية شهر اغسطس، هذا المعسكر الخارجي

ينتظر ان يخوض خلاله الفريق الرياني عددا من المباريات الودية لن تقل عن ثلاثة لقاءات، بجانب التدريبات الفنية والبدنية التي ستجهز اللاعبين للموسم الجديد.

وينتظر ان تنهي الادارة الريانية بعض الملفات المتعلقة بالفريق، ابرزها اللاعبون المحترفون الاجانب وايضا المواطنين، وكان الريان قد ابرم تعاقدا مع المدرب خورخي فوساتي ليقود الفريق في الموسم المقبل خلفا للاسباني خيمنيز الذي انتهت مهمته مع الفريق بنهاية مباريات بطولة كأس الخليج للاندية.

ويسعى الريان لتحقيق استفادة كبيرة من المعسكر الخارجي الذي سيخوضه والذي سيكون الاساس الذي يعتمد عليه الفريق قبل انطلاقة الموسم القادم، ويتوقع ان تشهد الايام القادمة حسم الملفات بشأن التعاقدات مع اللاعبين.

الخريطيات في سلوفينيا

اختار نادي الخريطيات سلوفينيا لاقامة معسكره الاعدادي فيها للموسم القادم، وينتظر ان تكون فترة المعسكر لمدة ثلاثة اسابيع يخوض من خلالها الفريق اربع مباريات ودية على الاقل.

وكان الخريطيات قد حسم ملف التعاقدات مع لاعبيه المحترفين الاربعة، منهم الاردني حسن عبدالفتاح اضافة الى البرازيلي دومنيغوس، كما تقرر استمرار البوركيني يحيى كيبي، بينما عاد المغربي انور ديبا للفريق مجددا بعد اصابة حرمته من المشاركة طوال الموسم السابق.

ويأمل فريق الخريطيات ان يحقق استفادة كبيرة من معسكره الخارجي خصوصا انه في الموسم الحالي قرر تغيير الوجهة حيث كان الفريق عادة يقيم معسكره في فرنسا او المانيا، وينتظر ان يحدد الفريق في الايام المقبلة اسماء الفرق التي سيتبارى معها بعد ان طلب المدرب ان تكون المباريات الودية مع عدة اندية من مدارس مختلفة وذلك حتى يحقق الاستفادة الفنية.

معسكر السيلية

استقر الجهاز الفني والإداري لفريق الكرة بنادي السيلية على إقامة معسكر الإعداد الخارجي في ألمانيا، وسيبدأ في الأسبوع الأول من شهر أغسطس القادم ولمدة ثلاثة أسابيع، وذلك في إطار التحضيرات للموسم الجديد.

ويعكف الجهاز الفني للفريق على وضع كافة الترتيبات والتحضيرات للمعسكر من خلال وضع برنامج تدريبي معين، فضلاً عن تحديد عدد المباريات الودية التي سيخوضها الفريق في المعسكر الألماني، بجانب الأمور الأخرى الخاصة بالمعسكر.

وينتظر ان تحسم ادارة الشواهين خلال الفترة المقبلة تعاقداتها مع بعض اللاعبين سواء كانوا اجانب او محليين، وذلك قبل الاقتراب من موعد السفر الى المعسكر الخارجي، ويأمل الفريق ان يحقق استفادة كبيرة ويستعد بشكل افضل للموسم القادم.

معسكر الفرسان

فريق الخور كذلك اختار النمسا ليقيم فيها معسكره الاعدادي للموسم القادم، ومن المقرر أن ينطلق المعسكر النمساوي لفريق الخور أواخر شهر يوليو المقبل ويستمر لمدة ثلاثة أسابيع ويخوض فيه الفريق عدة مباريات ودية قد تصل الى اربع او ثلاث مع اندية مختلفة سواء اوروبية او خليجية سيتم حسمها في الفترة القادمة.

وينتظر ان تعلن ادارة الخور عن اسم المدرب الجديد الذي سيقود الفريق في الفترة القادمة، وذلك بعد الانفصال الذي حدث مع الروماني بولوني الذي لم يجدد له النادي عقب ثلاث سنوات امضاها مع الفريق، وسيكون المدرب القادم للفريق من اوروبا حيث سيتواجد معه الجهاز المعاون الحالي.

وكانت ادارة الفرسان قد جددت التعاقد مع لاعبيها البرازيليين الثلاثة ماديسون وخوليو سيزار وماركو انطونيو، بينما لم يتم حسم امر المدافع الاردني محمد مصطفى، وكان الخور قد انهى الموسم بعدما ودع بطولة كأس سمو الأمير، في أعقاب الخسارة من السد في الدور ربع النهائي بثلاثة أهداف مقابل هدف.

وتأمل ادارة الخور ان يحقق فريقها فائدة كبيرة من المعسكر الخارجي الذي يقيمه في النمسا وان ينعكس هذا على نتائج الفريق في الموسم القادم الذي يبدو فيه التحدي كبيرا للفريق.

القطراوي في إسبانيا

لم يغير الفريق القطراوي البلد الذي اعتاد ان يقيم فيه معسكره الاعدادي للموسم في فترة الصيف، وستكون اسبانيا هي الوجهة المفضلة للفريق القطراوي الذي سيقيم معسكره هنالك في بداية شهر اغسطس ويستمر الفريق في هذا المعسكر لمدة ثلاثة اسابيع على الاقل حيث ينتظر ان يخوض خلاله الفريق عدة مباريات قد تصل الى خمس وستكون مع عدة فرق سيتم تحديدها لاحقا.

فترة كافية للاستعداد للمدربين واللاعبين للتحضير للموسم الجديد

وكان الملك القطراوي قد قدم موسما جيدا واحتل المركز الرابع في الترتيب العام لاندية دوري النجوم بعد غياب لخمسة مواسم، وخرج الفريق من نصف نهائي كأس قطر امام لخويا، كما انه ودع من نصف نهائي كأس سمو الامير عقب خسارته امام الجيش بهدف مقابل اثنين.

وبعد الخروج من اغلى البطولات بدأت الادارة مبكرا في التحضير للموسم القادم من خلال الانتهاء من الترتيبات الخاصة بالمعسكر الخارجي خصوصا انها ايضا انتهت من بعض الترتيبات الخاصة بتجديد عقود بعض اللاعبين خاصة المحليين منهم.

معسكر الوكرة

تقرر إقامة معسكر الإعداد الخارجي لفريق الكرة بنادي الوكرة في إيطاليا، وذلك خلال شهر أغسطس المقبل، في إطار الإعداد للموسم الكروي الجديد 2015 - 2016 الذي يسعى من خلاله فريق الوكرة للظهور بصورة جيدة خلافاً للمستوى الذي قدمه في الموسم المنتهي الذي كان الفريق فيه قريباً من الهبوط لدوري قطر غازليغ.

وقام جاسم التميمي المدير الرياضي بنادي الوكرة بالسفر إلى إيطاليا قبل عدة أيام للترتيب والتجهيز لمعسكر الفريق الذي سيستمر لمدة 3 أسابيع، وسيخوض خلاله الفريق عددا من المباريات الودية بجانب التدريبات الفنية والبدنية.

وينتظر أن يحسم نادي الوكرة ملف المدرب الجديد الذي سيتولى مهمة الوكرة في الموسم القادم بدلاً من الصربي جوران وذلك خلال الأيام القليلة المقبلة، كما أنه من المنتظر أن يتم حسم ملف المحترفين وتدعيم الفريق ببعض اللاعبين المواطنين المتميزين لتقديم الإضافة في الموسم الجديد.

السداوي إلى النمسا

سيتواجد الفريق السداوي للموسم الخامس على التوالي في النمسا وتحديدا في منطقة كابرون لاقامة معسكره الاعدادي للموسم القادم، وسيقام المعسكر السداوي بداية من يوم 25 يوليو ويستمر اكثر من اسبوعين تحضيرا للبطولات المقبلة.

ويتضمن المعسكر المذكور ثلاث مباريات تجريبية، فيما سيلعب فريق الرديف مباراتين ليكون العدد الإجمالي للمباريات التي سيخوضها السد في معسكر النمسا 5 مباريات موزعة حسب الترتيب الذي وضعه الجهازان الفني والإداري.

ولم تتحدد أسماء الفرق التي سيلاقيها السد في معسكر الإعداد الخارجي، ويجري التنسيق مع بعض الأندية التي ستعسكر بمنطقة كابرون النمساوية التي سيقيم فيها السد خلال تلك الفترة.

ومن المنتظر أن يكون فريق السد مكتمل الصفوف في معسكر الإعداد، حيث سينتظم كل اللاعبين في بداية فترة التجمع الأولى بالدوحة التي ستنطلق أول يوليو المقبل، باستثناء النجم الإسباني تشافي هيرنانديز الذي سيلتحق بالمعسكر في النمسا .

معسكر الفهود

قرر الجهاز الفني لفريق الغرافة إقامة 3 مباريات ودية خلال معسكره الخارجي الذي سيكون في ألمانيا، ضمن الاستعداد للموسم الكروي الجديد، وسيبدأ معسكر الفهود يوم 11 من شهر أغسطس القادم، وينتهي يوم 30 من الشهر ذاته، على أن تسبقه فترة التدريبات الأولى بالدوحة عقب العودة من الإجازة التي ستبدأ يوم 5 من شهر يوليو القادم.

ومن المنتظر أن يعود المدرب شاموسكا الذي تولى المهمة الفنية في الموسم الجديد للدوحة يوم 3 يوليو قبل بداية التجمع بيومين ليقود التدريبات، كما أنه من المنتظر أن يكون الغرافة قد أتم كافة التعاقدات مع اللاعبين المطلوبين لدعم الصفوف سواء المواطنون أو المحترفون.

ولم يتحدد حتى الآن أسماء الفرق التي سيلاقيها الغرافة في المعسكر الخارجي الألماني، ويتم التنسيق في هذا الأمر بين المدرب ومسؤولي جهاز الكرة بالنادي.

متابعة

اختيار 6 فرق فائزة من أصل 331 فريقاً مشاركاً في تحدي 22..

الذوادي: مونديال قطر 2022 حدث تاريخي يُعزز ثقافة الابتكار

عبدالعزيز أبوحمر

في احتفالية معبرة، تم الإعلان مساء الإثنين الماضي عن أسماء الفائزين بجائزة الابتكار «تحدي 22»، وذلك في الحفل الختامي للتحدي الذي أقيم في مركز قطر الوطني للمؤتمرات في العاصمة القطرية الدوحة. وكان فريق تحدي 22 – وعلى اثر الجولة التعريفية الناجحة في دول الخليج – قد تلقى أكثر من 300 مشروع مبتكر قدمها فرق وأفراد من مختلف بلدان مجلس التعاون لدول الخليج العربي.. وخلال الحفل قدم المتأهلون الـ18 للدور النهائي عروضهم الختامية أمام لجنة تحكيم مختصة اختارت بدورها المشاريع الستة الفائزة بالنسخة الأولى من تحدي 22.

نبذة عن تحدي 22

تحدي 22، هو جائزة للابتكار أُطلقت عام 2015 من قبل اللجنة العليا للمشاريع والإرث (وهي الجهة المسؤولة عن إنجاز المشاريع المتعلقة ببطولة كأس العالم لكرة القدم 2022 وضمان أن تترك هذه البطولة إرثاً طويل الأمد لدولة قطر والمنطقة) ومؤسسة صلتك، والصندوق القطري لرعاية البحث العلمي.

يهدف تحدي 22 إلى توحيد وإلهام وتحفيز ألمع العقول في المنطقة، ومنح المفكرين المبدعين فرصة عرض أفكارهم أمام المليارات في قطر والشرق الأوسط والعالم خلال بطولة كأس العالم لكرة القدم - قطر 2022 وما بعدها. إذ يجمع هذا التحدي المبدعين من كل دول المنطقة ويُقدم لهم الدعم اللازم لمساعدتهم على اكتشاف حلول للتحديات التي قد تواجه تنظيم هذا الحدث العالمي، كما توفر هذه المبادرة فرصةً لإقامة روابط متينةٍ بين مراكز البحث العلميّ والمؤسسات الأكاديمية وحاضنات الأعمال في الشرق الأوسط.

يدعم تحدي 22 ثقافة الاكتشاف والتنوع الاقتصادي وريادة الأعمال، ومن خلال تطوير ورعاية الأفكار الواعدة سيبني تحدي 22 إرثاً دائماً للابتكار في الشرق الأوسط.

مشاريع وأفكار تظهر حجم المواهب

في تعليقه على ختام النسخة الأولى من تحدي 22 قال حسن الذوادي الأمين العام للجنة العليا للمشاريع والإرث: «نجتمع هنا الليلة ليس فقط لتكريم الفائزين والمشاركين في تحدي 22، بل لنحتفي أيضاً ببطولة كأس العالم 2022 في قطر كحدث تاريخي يجمع كل أبناء المنطقة ويُعزز ثقافة الابتكار وريادة الأعمال. وأود أن أنتهز هذه الفرصة لأتقدم بأحر التهاني للفائزين والمشاركين الذين قدموا جميعاً مشاريع وأفكاراً مبتكرة تُظهر حجم المواهب والطاقات التي تزخر بها منطقتنا».

وقد فاز بالنسخة الأولى لتحدي 22 ستة مشاريع هي مشروع (تجربة المشجعين التفاعلية ثلاثية الأبعاد باستخدام أجهزة هولولينس) لعلي الدوس، وخالد محمد، وتوفيق النص، وسلمان بادنافا، ومشروع (التواصل عن طريق اللمس براحة اليد) لذياب إبراهيم الدوسري، وراشد بطّال الدوسري، ومشروع (تمّر- منصة لتواصل الزوار مع المتطوعين) للدكتور ماهر حكيم، وفاطمة يوسف فخرو، وعائشة فخرو، وعمار أبوالغار، ومشروع (فيتبيت – تطبيق تعزيز الصحة في قطر) للدكتور إنغمار فيبر، والدكتورة يلينا ميوفا، وخليفة الهارون، وحمد العماري، ومشروع (مراقبة ممارسة التمارين الآمنة) للدكتور أحسن خاندوكر، والدكتور هاني صالح، ومشروع (مركبات الهلام الهوائي للعزل الحراري) للدكتور خالد سعود.

وحصل كل فريق من الفرق الستة الفائزة على جائزة نقدية بقيمة 20.000 دولار أمريكي، إلى جانب فرصة العمل مع مرشدين مختصين لمساعدتهم على تطوير أفكارهم إلى نموذج أولي يُمكن أن يُشاهده العالم كله في 2022.

ريم المنصوري: فرصة فريدة من نوعها!

قالت ريم المنصوري وكيل الوزارة المساعد لتنمية المجتمع الرقمي في وزارة الاتصالات وتكنولوجيا المعلومات في دولة قطر: «يُقدم تحدي 22 فرصة فريدة من نوعها للفائزين لينجزوا خلال بضعة أشهر ما قد يستغرق عادةً سنواتٍ لإنجازه. ونحن فخورون بمشاركتنا في المرحلة الثانية من التحدي حيث سنقوم برعاية بعض الفائزين، من خلال تقديم الإرشاد والدعم اللازم لهم لتطوير أفكارهم».

يُذكر أن اللجنة العليا للمشاريع والإرث كانت قد أطلقت جائزة تحدي 22 لاستقطاب مشاركين من المواطنين والمقيمين في بلدان مجلس التعاون لدول الخليج العربي، قادرين على تطوير حلول مبتكرة للتعامل مع التحديات التي تواجه تنظيم بطولة كأس العالم لكرة القدم 2022 في قطر وسائر الفعاليات الرياضية الكبرى حول العالم، وتندرج التحديات التي يُركز عليها تحدي 22 في نسخته الأولى تحت ثلاثة مجالات رئيسية هي الاستدامة، وتجربة الحدث، والرياضة والصحة.

الكواري: مواهب صاعدة

من جانبه، قال حمد الكواري المدير العام لواحة قطر للعلوم والتكنولوجيا: «نحتفل اليوم بمجموعة من المواهب الصاعدة في المنطقة وكلنا أمل أن يُسهم هذا الحدث في إلهام الجيل القادم من المبتكرين في الشرق الأوسط.. خلال المرحلة الثانية من تحدي 22 ستقوم واحة قطر للعلوم والتكنولوجيا بتوفير الإرشاد، وتنظيم ورش العمل والجلسات التدريبية إلى جانب توفير برامج تسريع على مدار العام لعدد من الفائزين. نتطلع قدماً للعمل مع الفرق الفائزة خلال المرحلة الثانية التي ستشهد تحويل أفكارهم المبتكرة إلى واقع عمليّ حين يحل العالم ضيفاً علينا في 2022».

وبدوره، قال عبدالعزيز بن ناصر آل خليفة رئيس مجلس إدارة حاضنة قطر للأعمال: «نحن في حاضنة قطر للأعمال فخورون بشراكتنا مع اللجنة العليا للمشاريع والإرث في جائزة الابتكار تحدي 22 وبالدور المهم الذي أديناه في تدريب المشاركين خلال ورش العمل. أتوجه بالتهنئة للفائزين، وللمنظمين ولكافة المشاركين على الجهد المميز الذي قدموه، وأتطلع لرؤية بعض الفائزين وهم يُحولون أحلامهم في عالم الأعمال إلى حقيقة لدى حاضنة قطر للأعمال خلال المرحلة الثانية».

حوار

أكد أنه قد يعود يوماً إلى قطر مجدداً.. الكنزاري لـ«استاد الدوحة»:

أديت واجبي مع الوكراوية ولم أخفق

حاوره في تونس: مصطفى عيدروس

ثمن التونسي ماهر الكنزاري المدير الفني السابق للسيلية والوكرة تجاربه في قيادة الشواهين والنواخذة في دوري نجوم قطر من قبل، لافتا إلى أنه راض كل الرضا عن التجارب التي خاضها في قطر تدريبيا، معتبرا أنه قام بعمل جيد مع كلا الفريقين، وأشار الكنزاري إلى أنه مدرب محترف وقد يعود يوما إلى ساحة التدريب في دوري نجوم قطر واعتبر الكنزاري أن حصول لخويا على لقب دوري نجوم قطر مجددا طبيعي لأنه فريق يخطط بشكل صحيح ويقوده رئيس ناد يهيئ الأجواء تماما للفريق لحصد البطولات، مؤكدا أن لخويا قادر على استنساخ النجاح المحلي للنجاح على مستوى مسابقة دوري أبطال آسيا، وأبدى الكنزاري سعادته بعودة الرهيب الرياني من جديد إلى مصاف دوري النجوم معتبرا أنه مكانه الطبيعي وسيشعل المنافسة، وشدد المدير الفني الحالي للمنتخب الأولمبي التونسي على أن تعاقد السد مع تشافي ليس بجديد على عيال الذيب أو الكرة القطرية التي تصنع الحدث بالأسماء اللامعة.. الكنزاري تحدث لـ«استاد الدوحة» من تونس عن تجاربه التدريبية في قطر والعديد من المواضيع في الكرة القطرية.

> تعاقد السد مع تشافي فرصة لاستفادة اللاعبين منه

خضت أول تجربة في دوري نجوم قطر بقيادة السيلية.. ماهي الظروف التي عملت فيها مع الشواهين؟

تجربتي مع السيلية كانت ممتازة وتعرفت فيها على كرة القدم القطرية التي باتت وجهة ممتازة للمدربين واللاعبين سواء من نجوم الوطن العربي أو النجوم العالميين وكانت تجربة جيدة بالنسبة لي شخصيا وبعدها التجربة الأخرى مع نادي الوكرة.

لكن حتى شتيلكه قبل رحيله عن تدريب الفريق أكد أن الوضع صعب في الفريق وأشفق على المدرب الذي سيخلفه في قيادة السيلية...

في ذلك الموسم كانت التجربة تحديا بالنسبة لي وقررت خوضها وكان هنالك عمل واضح بالنسبة لي وهو تصحيح الأوضاع مع الفريق وبحمد الله تركت بصمة في شكل الشواهين وتحسن الوضع في الفريق ورحلت وأنا راض تماما عن تجربتي مع الفريق.

يبدو وقتها أنك قد تركت الفريق بإرادتك رغم رغبة عبدالله العيدة رئيس النادي في مواصلتك مديرا فنيا للفريق...

بصراحة السيلية من الأندية التي تحب الاستقرار على المستوى الإداري وعبدالله العيدة رئيس محب لناديه وبالفعل تحدث معي وقتها والسيلية من الفرق التي تحب الاستقرار وهو ما لمسته إبان تدريبي للفريق وتواجدي في قلعة الشواهين، لكن الرغبة في العودة إلى تونس كانت أقوى.

العودة إلى الترجي

قررت العودة إلى تدريب الترجي وتركت السيلية.. فهل كانت مغامرة محسوبة من الكنزاري؟

لبيت نداء الترجي، فقد دافعت عن ألوان الفريق كلاعب وعشت في هذا النادي لاعبا ومدربا وكان طبيعيا الرحيل إلى الترجي بعد أن وصلني عرض لتولي مهمة تدريب الفريق وعملت من قبل كمساعد مدرب أول في النادي إلى ان وصلتني الفرصة لأكون على رأس الجهاز الفني للفريق والترجي من الفرق التي لا تقول لها «لا» كمدير فني والترجي قدم ماهر الكنزاري على المستوى الرياضي وكان طبيعيا العودة إلى تونس والإشراف على الفريق، لكن احتفظت بذكريات جميلة مع السيلية.

عدت إلى دوري نجوم قطر في العام السابق عبر بوابة الوكرة لكن التجربة لم تستمر طويلا.. فهل ظلمت الظروف الكنزاري مع النواخذة؟

قمت بواجبي في الوكرة في تدريب الفريق وعملت مع الفريق نهاية الموسم وقتها وأخرجته من عنق الزجاجة وبقي الفريق في الدوري والموسم الذي أعقبه واصلت وقدت الفريق في ثماني مباريات وكنا في ترتيب مقنع وليس سيئا وصدر قرار من النادي بتغيير في موقع المدير الفني، لكن عموما انا راض عن تجربتي أيضا مع الوكرة ولم أخفق فيها وهو حال التدريب أن تكون اليوم مع فريق ومع فريق آخر غدا.

كيف ترى دوري نجوم قطر من موسم إلى آخر؟

بالتأكيد هنالك جديد في كل موسم والدوري في حالة تطور واستقطاب لألمع الأسماء بجانب البنية التحتية والدولة مهتمة جدا بالرياضة ومثال للكثير من الدول العربية والعالمية والدليل فوز قطر بتنظيم كأس العالم 2022 وهو شرف كبير جدا للعرب وبإذن الله ستكون بطولة على أعلى مستوى.

ماذا يعني إنجاز عنابي الشباب بالحصول على لقب كأس أمم آسيا 2014؟

هذا من ثمار التخطيط في الكرة القطرية، وعنابي الشباب أثبت أنه منتخب للمستقبل وهو إنجاز كبير بالطبع يحسب للكرة القطرية وأعتقد أنه جيل مؤهل لمواصلة النجاحات بعد الفوز ببطولة آسيا.

حقق لخويا الفوز للمرة الثالثة على التوالي بدوري نجوم قطر.. فهل يمكن القول بأن لخويا بات البعبع الجديد في دوري نجوم قطر؟

لخويا فريق كبير ويمضي في الطريق الصحيح وسابق لعمره في دوري نجوم قطر وحقق إنجازات كبيرة منذ ارتقائه للمشاركة في دوري نجوم قطر، وفوزه بالنسخة السابقة من دوري نجوم قطر تأكيد على ذلك ويضم أفضل الأسماء من لاعبين مواطنين وأجانب ويقوده إداريا الشيخ عبدالله بن ناصر وهو رجل ملم بكل الأمور الرياضية في الدولة ومن الشخصيات الكبيرة رياضيا في قطر، وهي كلها عوامل صنعت أركان التفوق بالنسبة لنادي لخويا الذي أتصور أنه ناد يخطط بشكل صحيح.

التعاقد مع تشافي

ماذا عن تعاقد السد مع تشافي الذي بات حديث الجميع خصوصا أنه ينضم إلى قائمة اللاعبين الذين نشطوا في دوري نجوم قطر ومع نادي السد تحديدا بعد استقطاب راؤول أيضا؟

ليس بجديد على السد التعاقد مع نجوم كبار وعالميين والأكيد أن تشافي إضافة كبيرة جدا للسد بعد التعاقد مع اللاعب وبالتأكيد سيستفيد منه اللاعبون الموجودون في النادي حاليا مع الفريق وهو اسم لا يحتاج إلى تعريف.

كيف ترى عودة الريان مجددا إلى دوري نجوم قطر؟

أنا سعيد بعودة ناد كبير مثل الريان إلى مصاف أندية دوري نجوم قطر وهو وضع طبيعي لهذا الفريق الكبير، وجماهيره أعتبرها فاكهة المدرجات في قطر وأكبر قاعدة جماهيرية مع النادي العربي وسيكون إضافة من جديد إلى دوري نجوم قطر والريان سيشعل النسخة المقبلة من دوري نجوم قطر.

هل تعتقد أن المدربين العرب نجحوا في مقارعة المدربين العالميين الذين وقفوا على المناطق الفنية في دوري نجوم قطر؟

بكل تأكيد، والمدرب العربي ناجح بكل المقاييس في الدوري القطري وسامي الطرابلسي يقوم بعمل كبير مع فريقه ونبيل معلول أيضا ترك بصمة كبيرة إبان عمله من قبل في دوري النجوم وحسين عموتة أيضا من المدربين المؤهلين والمميزين وشنيشل قام بموسم جيد في نادي قطر وليس على مستوى المدربين فقط بل على مستوى اللاعبين أيضا مثل المساكني والحرباوي وبلحاج.

بمناسبة المساكني.. هل تعتقد أن انتداب لخويا للاعب كان ضربة معلم وصفقة في محلها؟

بالتأكيد، المساكني أفضل لاعب تونسي حاليا في الساحة وتعاقد لخويا معه كان ضربة معلم من قبل مجلس إدارة النادي واللاعب ترك بصمة كبيرة في صفوف الفريق وقاده إلى الحصول على لقب دوري نجوم قطر ويوسف لاعب صاحب قيمة كبيرة في لخويا ويمثل أحد ركائز الفريق حاليا، والصفقة كانت ممتازة جدا من إدارة لخويا.

ما نسبة فوز الكرة القطرية ببطولة دوري أبطال آسيا في الموسم الحالي؟

لخويا في الطريق الصحيح حاليا على مستوى مسابقة دوري أبطال آسيا، وأعتقد أن الكرة القطرية قادرة على المنافسة للتتويج بلقب النسخة الحالية للبطولة ولخويا في الطريق الصحيح.

العودة إلى قطر

هل يعود الكنزاري مجددا للظهور في دوري نجوم قطر؟

ولم لا؟. هذه كرة قدم واحتراف وقد أعود يوما مجددا للتدريب في دوري نجوم قطر.

أخيرا.. هل لنا ان نتعرف على وضعية المنتخب التونسي الأولمبي الذي تشرف عليه حاليا؟

بحمد الله المنتخب يمضي بشكل جيد وتأهلنا إلى الدور الحاسم للتصفيات الإفريقية المؤهلة إلى أولمبياد ريو دي جانيرو العام المقبل بعد تخطي المنتخب السوداني في الدور السابق وسنكون في مواجهة المغرب ونستعد حاليا بعدد من المباريات التجريبية في تونس وآمل تواجد نسور قرطاج في قلب الحدث الأولمبي.

البطولة الخليجية

تُسحب قرعتها بعد غد بالعاصمة البحرينية..

الأهلي والعربي يدافعان عن حظوظ الكرة القطرية في كأس الأندية الخليجية الـ31

عبدالمجيد آيت الكزار

تقام بعد غد بمقر اللجنة التنظيمية الخليجية لكرة القدم في العاصمة البحرينية المنامة قرعة كأس الأندية الخليجية الحادية والثلاثين التي ستكون فيها الكرة القطرية ممثلة بالنادي العربي والنادي الأهلي.

وكان «الأحلام» و«العميد» قد وافقا على اللعب في البطولة التي سوف تنطلق منافساتها يوم الخامس عشر من شهر سبتمبر المقبل وتنتهي في يوم الثالث من مايو 2016 بعد أن اعتذر عنها نادي قطر ونادي أم صلال.

ومن البديهي أن الشارع الرياضي المحلي سيعلق آمالا كبيرة على الناديين، حيث سيعول عليهما في مهمة المنافسة الجدية على التتويج باللقب الذي لم تنل الكرة القطرية شرفه سوى مرة واحدة بفضل نادي السد الذي أحرزه عام 1991.

وكان النادي العربي حاضرا في النسخة الأخيرة التي أسدل الستار على منافساتها في مايو الماضي والتي خرج فيها من دور المجموعات، بينما سينال الأهلي للمرة الأولى في تاريخه شرف المشاركة في البطولة الخليجية.

قديم وجديد

إذا كان الأهلي سوف يكتشف أجواء التنافس في كأس الأندية الخليجية ويختبر استحقاقاتها لأول مرة فمواطنه النادي العربي بالمقابل سبق له أن خاضها ثماني مرات أعوام 1986 و1993 و1998 و1999 و2002 و2006 و2011 و2015.

وكان أفضل إنجاز حققه «الأحلام» فيها على الإطلاق برسم مشاركته الأولى التي احتل فيها المركز الثاني خلف الهلال السعودي في البطولة الرابعة التي استضافتها العاصمة الرياض.

ولم يحقق النادي العربي في البطولة الأخيرة لهذا العام التي مثل فيها مع مواطنه الريان الكرة القطرية النتائج المرجوة، حيث فشل في تخطي حاجز دور المجموعات بسبب اكتفائه باحتلال المركز الثالث في المجموعة الثانية برصيد 4 نقاط وراء السيب العماني الذي تقدم عليه بفارق المواجهات المباشرة والشباب الإماراتي الذي اقتنص الصدارة برصيد 9 نقاط، ثم واصل نتائجه اللافتة فيها إلى أن أحرز اللقب.

وكان «الأحلام» قد استهل البطولة الماضية بالسقوط على ملعبه بفخ التعادل مع السيب العماني ثم تلقى خارج قواعده خسارتين على يد الشباب بثلاثية نظيفة والسيب بهدف مقابل هدفين قبل أن يفوز على الشباب بهدف دون مقابل.

وفي المقابل، كان حظ مواطنه وغريمه التقليدي الريان أفضل منه فيها حيث تخطى حاجز المجموعات بلا مشاكل باحتلاله المركز الأول برصيد 8 نقاط متقدما بنقطتين على التعاون السعودي و7 نقاط على السويق العماني ثم أطاح بكاظمة الكويتي بهدفين مقابل هدف في الدور ربع النهائي بيد أنه خرج بشكل مفاجئ جدا من الدور نصف النهائي إثر تعادله السلبي في الذهاب مع السيب على أرض الأخير بلا أهداف ثم بهدف لمثله في الإياب بالعاصمة الدوحة.

إدخال تعديلات في نظام البطولة

ومن المأمول بلاشك أن يكون حظ «الأحلام» و«العميد» في كأس الأندية الخليجية الحادية والثلاثين أفضل وأن يتواجدا فيها ليس من أجل التمثيل والمشاركة فقط وإنما من أجل المنافسة الحقيقية والجدية على اللقب وبذل ما يلزم من أجل التتويج به.

نظام جديد

من المقرر أن يشارك في كأس الأندية الخليجية الحادية والثلاثين 12 ناديا، حيث سوف يكون كل بلد من البلدان الخليجية الستة قطر والسعودية والإمارات والكويت والبحرين وسلطنة عمان ممثلا فيها بناديين.

وقد تقرر إدخال تغييرات على نظام البطولة في نسختها المقبلة من أجل تطويرها ورفع درجة التنافس فيها، حيث إن الأندية المشاركة فيها سوف توزع على ثلاث مجموعات تضم كل واحدة منها أربعة أندية ولن يتم وضع ناديين من بلد واحد في نفس المجموعة.

وسوف يتأهل صاحبا المركزين الأول والثاني في كل مجموعة إلى المرحلة الثانية التي لن يخوض منافساتها أفضل ناديين يحصلان على المركز الأول في المجموعات الثلاث، إذ سيحجزان مباشرة مقعديهما في نصف النهائي.

ويستضيف النادي الثالث المتبقي من الحاصلين على المركز الأول أقل الأندية نتيجة بين الحاصلين على المركز الثاني، بينما يستضيف النادي الأفضل نتيجة من المتبقيين منافسه الأقل نتيجة منه.

وسوف تجرى القرعة بين الأندية الأربعة المتأهلة إلى الدور نصف النهائي الذي سوف يقام بنظام الذهاب والإياب، في حين ستقام المباراة النهائية من مباراة واحدة سوف يتم تحديد مستضيفها من المتنافسين المباشرين على اللقب بالقرعة.

لقب وحيد لا يكفي!

انطلقت البطولة الخليجية للأندية عام 1982 تحت مسمى بطولة أندية مجلس التعاون الخليجي وأقيمت منافساتها سنويا منذ ذلك التاريخ ماعدا أعوام 1984 و1990 و2004 و2010 التي لم تقم فيها.

ويعد حصاد الكرة القطرية في سجل إنجازات البطولة هزيلا جدا، حيث إنها لم تدون اسمها في السجل الذهبي للمتوجين بها سوى مرة واحدة فقط وكان ذلك عام 1991 بفضل نادي السد.

وفي المقابل، تعد الأندية السعودية الأكثر فوزا بها حيث توجت بها ثلاث عشرة مرة عبر الأهلي (3 مرات) والاتفاق (3 مرات) وكل من الهلال والشباب والنصر (مرتين لكل ناد) والاتحاد، ويأتي في المركز الثاني خلفها الأندية الإماراتية التي توجت بها سبع مرات عبر الشباب (مرتين) والنصر والعين والجزيرة والوصل وبني ياس مرة واحدة.

وتأتي الأندية الكويتية في المركز الثالث بعد أن توجت باللقب الخليجي ست مرات عبر العربي وكاظمة والقادسية (مرتين لكل ناد)، بينما توجت بلقب واحد كل من عمان عبر فنجاء والبحرين عبر المحرق وطبعا قطر عبر السد كما سبق ذكره.

نجم من الزمن الجميل

برزت موهبته في فريق الناشئين..

عيد مبارك صاحب الأهداف الصعبة!

سلطان الجاسم

يعج سجل الكرة القطرية بالكثير من النجوم الذين اضاءوا سطور التألق مع العنابي عبر العقود الأخيرة وعاصروا الكثير من سنوات المجد في الماضي الجميل ومن بينهم الكابتن عيد مبارك الذي عاصر حقبة مهمة من حقب الكرة القطرية.

ولد الكابتن عيد مبارك في الدوحة عام 1958 وجذبته كرة القدم منذ نعومة أظفاره، فلعب وهو طفل في الحي «الفريج» مع رفاقه ثم في فريق المدرسة، وعندما لمس المسؤولون مواهبه الواعدة بمستقبل كروي باهر، ضموه إلى «فريق الناشئين» التابع لوزارة التربية والتعليم حيث اكتسب خبرات جديدة صقلت موهبته على أيدي المدرب القدير عمر الخطيب.

المسيرة الكروية

بعد أن برزت مواهبه في «فريق الناشئين» التحق بنادي العروبة الشهير «آنذاك» ثم انضم إلى صفوف نادي النجاح الكائن قرب مسكنه وبعد ذلك سعى نادي الجسرة الرياضة «سابقا والاجتماعي حاليا» لضمه لصفوفه لموسمين فقط، عاد بعدهما عيد مبارك إلى نادي النجاح بيته الثاني الذي اندمج بعد ذلك مع النادي الأهلي.. واستمر عيد مبارك يلعب في صفوف النادي الأهلي لسنوات طوال إلى أن اعتزال اللعب، ومن رفاقه في النادي الأهلي وقتذاك: يوسف العبيدلي - يعقوب الكعبي - محمد عبدالغني - عيسى عواد - محمد غانم - عبدالله احمد - محمد وعبدالله الصديقي - محمد عبدالله - بيومي عيسي «المصري» - الفاتح النقر «السوداني».. وغيرهم.

حكاية هدف من «قذيفة صاروخية» هزت شباك القطراوية!

المهارات الكروية

اشتهر عيد مبارك بين أقرانه الموهوبين باللياقة البدنية العالية، وسرعة التصرف في الكرة، وقوة التسديدات المحكمة التي كانت تسكن الشباك مصيبة الحراس والمدافعين بالفزع، حتى اطلق عليه لقب «المدفعجي».

وإلى جانب ذلك اتصف بالثقة بالنفس، والغيرة على فريقه، وبالمهارات الفنية العالية، وبعد اعتزاله أقبل على ميدان التدريب فاكتسب العلم والمعرفة بجانب الخبرة والتمرس والاستفادة من أساتذته المدربين الذين صقلوا مواهبة مثل: عمر الخطيب - الدكتور حلمي حسين - حسن عثمان - ايفرستو.

تألق في التدريب

وكما تألق في ميدان لعب الكرة، تألق أيضا في مجال التدريب، واستطاع أن يشق طريقة بنجاح تام ليثبت أن المدرب الوطني -متى ما توافرت له الامكانات- يستطيع أن ينافس كبار المدربين الأجانب وأن يحقق البطولات.

أهم المباريات

أفضل مبارياته المحلية مع ناديه كانت ضد نادي قطر في الدور قبل النهائي للكأس لموسم 72 / 1973 حيث تمكن من إحراز هدف جميل بقذيفة صاروخية على بعد 35 ياردة ليفوز ناديه بالمباراة ويصل لنهائي الكأس بعد أن كان الفريقان متعادلين «2 - 2» فجاء هدف عيد قبل النهاية مباشرة ليقضي على أمل نادي قطر.

وعلى المستوى الخليجي، تألق عيد مبارك في مباراة ناديه الأهلي ضد المحرق البحريني ليفوز الأهلي «7 - 5».

وقبيل بدء مباريات دورة الخليج الثالثة مباشرة، انضم عيد لصفوف المنتخب فتألق وأجاد ولفت الأنظار إليه.

وتعد دورة الخليج الرابعة التي انعقدت في الدوحة أفضل ما أدى عيد من مباريات في رحلته الطويلة مع المنتخب.

المثل الأعلى

محليا: خالد بلان - محمد غانم - حسن عثمان «دقدق». خليجياً: جاسم يعقوب «الكويت» ماجد عبدالله «السعودية» - عدنان الطلياني «الإمارات».

عربيا: طه بصري ومحمود الخطيب «مصر» وطارق ذياب «تونس».

دولياً: يوهان كرويف الهولندي الطائر.

الحالة الاجتماعية

متزوج ولديه أبناء - يعمل مشرفا رياضياً في اتحاد كرة القدم - مدرب فريق الناشئين في نادي الريان الرياضي.

نقط على الحروف

بدر الدين الإدريسي

لن يتركوه يرحل

إن لم نعرف سببا للاستقالة التى رمى بها جوزيف بلاتر أربعة أيام فقط بعد أن منحته الجمعية العمومية للفيفا الولاية الخامسة على رأس المؤسسة الرياضية الأغنى والأكثر استئثارا بالاهتمام الإعلامي، فإننا بالتأكيد سنعرف لعدوله المحتمل عن هذه الاستقالة سببا، فالرجل الذي نكث عهدا كان قد قطعه على نفسه سنة 2011 والجمعية العمومية تنتخبه للمرة الرابعة على رأس الفيفا، وهو يقول إنها ستكون ولايته الأخيرة، ما نقض العهود إلا لأنه شعر بوجود خطر داهم يتهدد الفيفا، وما قرر البقاء إلا لأنه أيقن أن هناك حاجة لسنوات أربع أخرى ليطمس للأبد كل الفضائح التي سارت بها الركبان، وما تشجع لإكمال 20 سنة على رأس الفيفا إلا لأنه كان مسنود الظهر والجوارح من قبل الاتحادين الإفريقي والآسيوي.

والذي يعرف جيدا طبع وشخصية بلاتر لم يصدق أن السويسري كان جادا في رمي المنديل وإشهار الاستقالة، فالرجل صدمه فعلا ما انفجر في وجهه من فضائح ليلة انعقاد الجمعية العمومية التي كان يريدها زفة تاريخية لشخصه، إلا أنه برغم كل التحرشات والاختراقات ما كان ينوي الخروج بعد كل هذه السنوات التي قضاها حاكما للاتحاد الدولي لكرة القدم من الباب الصغير، لذلك لم أتحير أمام التخمينات التي نقلتها الصحافة السويسرية من الجحر الذي يقيم فيه بلاتر، والتي تقول إن الثعلب السويسري ربما وجد نفسه مدفوعا للعدول عن الاستقالة بتحريض من الاتحادين الإفريقي والآسيوي اللذين عليهما استند بلاتر ليربح مباراته الانتخابية الأخيرة أمام الأمير علي بن الحسين، وبدعم قوي منهما مرر الكثير من القرارات الكبرى التي كانت أوروبا أكبر معارض لها وبفضلهما نجح في إذلال القارة العجوز في أكثر من مرة.

يستطيع القضاء الأمريكي والسويسري على حد سواء أن يتوغل في جحور الفساد ليسقط الكثير من الرؤوس، ويستطيع أن يجرم كل الذين تاجروا في كرة القدم من المواقع التي تواجدوا بها، ولكنهم بالتأكيد لا يمكنهم أن يغتالوا الديموقراطية كما جرى تصميمها منذ زمن قديم داخل الفيفا، كما لا يمكنهم أن يجبروا أعضاء الجمعية العمومية وبخاصة منهم المنتمون للقارتين الإفريقية والآسيوية على أن يتخلوا عن بلاتر، ومن صوتوا لبقاء بلاتر لأربع سنوات أخرى لا يرون غيره قادرا على إذابة جليد الفضائح الصلد ولا يرون سواه قادرا على إخراج الفيفا من الوحل الذي رميت فيه بفعل كثير من التجاوزات، فأيهما سينتصر في النهاية، التيار الضاغط الذي يرى في رحيل بلاتر عن الفيفا خيارا لا محيد عنه للقضاء على جيوب الفساد وتصحيح ما اختل في بيت الفيفا، أم التيار الذي ظل دائما يحمي ظهر بلاتر ويصد عنه كل الزوابع التي تأتيه شرقا من أوروبا ومن الولايات المتحدة الأمريكية؟.

في النهاية الفيفا ببقاء بلاتر أو حتى برحيله سيبقى لسنوات أخرى تحت الأسر.

أنت أولاً...
نعيش الحدث لتعيشه
استاد الدوحة
أرتورو فيدال
نجم منتخب تشيلي

ملاعب خليجية

عمان

من المسؤول؟..

ضجة إعلامية كبيرة حول رحيل بول لوجوين

مسقط - ليلى الرجيبي

بالرغم من انه اليوم الاول من شهر رمضان المبارك، كل عام وانتم بخير، تعودنا في هذا الشهر الفضيل ان تكون هناك مسلسلات تحمل بطولات في مشاهدها، اختيرت خصيصا وبعناية ان تكون في الشهر الفضيل، كما ان القنوات الفضائية تتنافس وبشدة في اخراج وانتاج السيناريوهات بشدة، تكاد لا تعي اي قناة تحط ناظريك عليها، ولكن الوضع في السلطنة مختلف جدا فقد بدأت الضجة الاعلامية منذ اسبوع بسبب الروايات التي تداولتها وسائل الاعلام الخليجية حول رحيل بول لوجوين الى نادي الوحدة الاماراتي للموسم القادم، الكل جادل، الكل صال وجال، الكل بدأ يتداول الخبر بدون حيطة او حذر، وكل تلك الاحداث انصبت قبل مباراة منتخبنا أمام نظيره المنتخب الهندي في التصفيات الآسيوية المزدوجة، ولكن وبالرغم عما قيل او تم تداوله هل المتسبب الاتحاد العماني لكرة القدم حول ما تم نشره ام اللاعبين الذين لم نر منهم اي جديد في مستوياتهم من خلال المباريات التي تواجدوا فيها، ام المدرب الذي يلاقي يوما بعد يوم السخط الجماهيري والاتهام الاعلامي حول رحيله عن المنتخب؟!!.

من المسؤول عن البلبلة الإعلامية؟

قال بول لوجوين: انا مستغرب جدا من الاخبار التي تم تداولها في وسائل الاعلام المختلفة وكذلك وصول هذا الخبر لوسائل الاعلام الفرنسية المختلفة، وقال ايضا: اثناء تواجدي في عمان أتلقى اتصالات عديدة من عدد من وكلاء المدربين واللاعبين من مختلف الجهات، وحصل أن تلقيت اتصالا من شخص لا أعرفه حدثني إن كانت لدي الرغبة في تدريب أحد الأندية الخليجية فأخبرته بأن لدي عقدا حاليا مع الاتحاد العماني لكرة القدم، وعلي أن احترمه كمدرب محترف ولا أود الحديث عن أية فرص تدريبية أخرى طالما أنا ملتزم بعقد مع الاتحاد العماني لكرة القدم، هذه مقتطفات من الحوار الذي اجراه المدرب للصحف العمانية ولكن السؤال الذي يطرح نفسه ما سبب تلك البلبة الاعلامية التي حدثت ومن المسؤول وهل وصلت الدرجة لان ننشر مثل هذه الشائعات ومنتخبنا الوطني يواجه التصفيات المزدوجة ولكن من اللامعقول ان تكون هناك شرارة من غير نار ومن غير المعقول ان يخرج هذا الخبر من غير مصدر موثوق، ولكن لا توجد اي مصداقية في نشر الخبر حسب ما عرفنا وما يتبع.

تذبذب العلاقة بين الإعلام والاتحاد

السؤال الذي فجر نفسه في تلك الاشكالية التي حدثت، ماذا يحدث بين الاعلام ومجلس ادارة الاتحاد العماني لكرة القدم ولمَ الحلقات هكذا مفقودة فيما بينهم ولمَ كل تلك المتناقضات لا تعرف من تصدق فيما تشاهد ولو اننا نتفق ان بول لوجوين لم يكتب اي انجاز يذكر للمنتخب بالرغم من ان تاريخه يشهد عليه بتحقيق النجاح في مسيرته الرياضية كمدرب خصوصا مع فريق ليون عندما قاده لتحقيق بطولة دوري الدرجة الأولى الفرنسي لثلاثة مواسم متتالية وكذلك قام بتدريب فرق رين ورينجرز الاسكتلندي ولكنه لم يحقق النجاح مع الأخير، ولكن في الوقت نفسه هل ستستمر العلاقة هكذا فيما بينهما؟!! وهل بالفعل بول لوجوين المتسبب في تلك العلاقة المتذبذبة ام ان هناك اسبابا اخرى لان ما طفا على السطح على الردود في وسائل الاتصال الجماعي يكاد العقل لا يصدقه فلابد ان يكون هناك حل جازم لكل ما يحدث لان الاعلام اصبح احد الاركان الاساسية لنجاح الرياضة ومواكبتها في كل حدث.

بالرغم من التاريخ الصفري

وردة فعل الجماهير عكست كل ما حدث وزعزعت الثقة بالمدرب وذلك بسبب النكسة الكبيرة التي اوقع فيها المنتخب خلال توليه زمام امور المنتخب بالرغم من ان المنتخب كان يملك شيئا من الانجازات التي تذكر ولكن بقدومه حدث الكثير من التذبذب في الكثير من المباريات والمباراة الأخيرة مع منتخب الهند فاز فيها المنتخب بشق الانفس بالرغم من انه كان ينبغي ان ينهي المباراة بدرزن من الاهداف!!، وهذا خير دليل على ذلك وأنه لا يملك شيئا يقدمه كما أن المنتخب خرج من نهائيات كأس آسيا الأخيرة من الدور الأول ولم يقدم المستوى المتوقع منه بالرغم من ان المنتخب يملك العناصر الجاهزة والمحترفة والشابة لإحراز الكأس وغير ذلك لم يقدم المنتخب اي انجاز يذكر والصرخة متعالية جدا والمطلب واحد في تغيير المدرسة الفرنسية.

منتخبنا الوطني وتوالي المدربين عليه

المدارس التي تتلمذ عليها منتخبنا الوطني لكرة القدم خلال السنوات الماضية كانت بدايتها مع الأرجنتيني كالديرون وبعدها الاورجوياني ريباس الذي لاقى هجوما عنيفا من قبل الجمهور والاعلام معا.. ولم يستمر كثيرا رغم أنه قاد المنتخب في جزء من التصفيات المؤهلة إلى مونديال جنوب إفريقيا 2010، لكنه أقيل بعد ضغط الجمهور وبعد النتائج المخيبة له مع المنتخب حتى جاءت رحلة التعاقد مع المدرب الفرنسي كلود لوروا الذي قاد المنتخب للفوز بأول لقب خليجي في تاريخ الكرة العمانية من خلال البطولة التي استضافتها السلطنة 2009، لكن المدرب فشل بعدها مباشرة في قيادة الفريق الى نهائيات آسيا بالدوحة 2011 عندما تعادل المنتخب في اول مباراة له مع اندونيسيا بعد اقل من 48 ساعة من الفوز بكأس الخليج كما فشل المدرب في أول تجربة خليجية ثانية وخرج المنتخب من الدور الأول في كأس الخليج باليمن بعد أن حقق ثلاثة تعادلات ولم يحقق أي فوز ثم اتخذ الاتحاد خطوة بإقالة كلود لوروا والتعاقد مع الفرنسي بول لوجوين مع بداية عام 2011 وحتى اليوم عمل على تشكيل فريق جديد من خلال احلال العناصر السابقة للجيل المسمى «بالجيل الذهبي» وشارك مع المجموعة الحالية في تصفيات كأس العالم المؤهلة الى نهائيات كأس العالم 2014 بالبرازيل ونجح في التأهل الى المرحلة النهائية، وقدم الفريق في التصفيات عروضا جيدة كاد أن يصل الى النهائيات لأول مرة أو الى الملحق العالمي على اقل تقدير لولا خسارته الأخيرة من الأردن وكذلك تفريطه في مباراتي اليابان في مسقط واستراليا في سيدني والتي كان فيها المنتخب متقدما 2 / صفر قبل ان يعادله الاسترالي ويعلن صعوده مع اليابان.

بين التصفيات التمهيدية لتصفيات المونديال والنهائية قاد لوجوين المنتخب الاولمبي الذي كان ضمن المنتخبات المتأهلة للمرحلة الثانية لتصفيات أولمبياد لندن خلفا للمدرب الوطني حمد العزاني، وبلغ لوجوين مع المنتخب الاولمبي الى الملحق الآسيوي الذي اقيم في فيتنام وتأهل من خلاله الى مباراة الملحق العالمي مع السنغال وخسر اللقاء بنتيجة 2 / صفر في المباراة التي أقيمت في مدينة كوفنتري الانجليزية وخاض لوجوين أول مشاركة خليجية عندما خاض غمار بطولة الخليج الـ21 بالبحرين بداية 2012، وخرج المنتخب من الدور الأول بعد أن كسب نقطة واحدة من تعادل مع اصحاب الضيافة البحرين وخسارتين من قطر والامارات على التوالي.

كما قاد المدرب الفرنسي منتخبنا في التصفيات الآسيوية المؤهلة الى نهائيات آسيا بأستراليا 2015 ضمن المجموعة الثالثة الى جانب الاردن وسوريا وسنغافورة وصعد المنتخب الى النهائيات دون خسارة وولج مرماه هدف واحد، وفي النهائيات وقف المنتخب في المجموعة الأولى وخسر الى جانب استراليا وكوريا الجنوبية والكويت وخسر مباراتيه الأوليين من استراليا وكوريا الجنوبية وحقق فوزا وحيدا على الكويت وودع البطولة من الدور الأول كما شارك لوجوين في بطولة الخليج 22 في الرياض عام 2014، وتأهل الفريق الى الدور الثاني بعد أن تصدر مجموعته التي ضمت كلا من الإمارات والعراق والكويت لكنه خرج من الدور قبل النهائي من أمام المنتخب القطري ولعب مباراة المركزين الثالث والرابع ودل رابعا.

لنترقب ما هو الجديد الذي سيحدث من وراء لوجوين للمنتخب، هل اصرار الاتحاد عليه سيكون فأل خير ام ستلحق بنا نكبة اخفاق جديدة؟!!.

العراق

اقترب من اللعب في الدوري التركي.. همام طارق:

أسباب إدارية وراء ابتعادي عن كتيبة الفرسان

بغداد: صلاح الفتلاوي

لم يمض الكثير من الوقت على انجلاء غبرة المستجدات التي غيرت مجرى المسيرة الاحترافية للنجم العراقي الموهوب همام طارق حتى جمعني به حوار صريح ومتشعب اجاب خلاله عن اسئلة (استاد الدوحة) بمنتهى الشفافية والواقعية دون اية تحفظات قبل ان يحزم حقائبه مغادرا الامارات باتجاه احد الاندية التركية فكانت هذه الحصيلة.

وقعت للاهلي ولعبت للظفرة واليوم تنوي المغادرة الى تركيا فما الحكاية؟

نعم وقعت على كشوفات النادي الاهلي مطلع الموسم الماضي بيد ان انتقالي لنادي الظفرة كان على سبيل الاعارة لموسم واحد فقط مثلت خلاله الفريق في منافسات دوري الخليج العربي الاماراتي وقد علمت اليوم (15 يونيو /حزيران) بان الاهلي قد باع بطاقتي الدولية لاحد الاندية التركية بانتظار معرفة التفاصيل في الايام القليلة المقبلة.

وهل تعرف النادي التركي الذي سترتدي قميصه مستقبلا؟

كلا.. ولكن علمت بانه احد الاندية التي تحتل المراكز الستة الاولى في لائحة ترتيب اندية الدوري التركي الممتاز للموسم المنتهي، والحقيقة ستتضح الامور جيدا بعد انتهاء اجازتي الحالية والالتحاق بصفوف الفرسان ومع ذلك اجد نفسي متفائلا بالمهمة الجديدة بعد النجاح الذي رافق تجربة زميلي علي عدنان مع نادي تشايكور ريزا سبور.

قل لي بصراحة لماذا لم يتمسك الاهلاوية بخدماتك رغم توقيعك لموسمين؟

الذي اعرفه ان هناك اسبابا ادارية تتعلق بعدد المحترفين بالنادي هي التي حالت دون استمراريتي في صفوف الفرسان وبالتالي الاضطرار لبيع بطاقتي لاحد الاندية التركية ولا اخفي عليك بان الصفقة الجديدة، في حال اتمامها، تعد محطة مهمة في مسيرتي الكروية وذلك لما يتميز به الدوري التركي من قوة واثارة.

تردد ان هناك مشكلة مع مدرب الاهلي اولاريو كوزمين.. فماذا تقول؟

انفي ذلك نفيا قاطعا فلا وجود لاية مشكلة مع المدرب الروماني لكتيبة الفرسان كوزمين كما اشيع في فترة من الفترات بل حدث العكس تماما حيث كنت موضع تقدير وترحاب من الادارة الاهلاوية ومدرب الفريق واللاعبين والجمهور.

نجاح مع الظفرة

كيف تصف ظهورك في الموسم الماضي مع الظفرة؟

لا استطيع الحديث عن نفسي بهذا الشأن ولكن كلمات الاطراء والثناء التي حظيت بها من المتابعين والمراقبين ووسائل الاعلام والجمهور جعلتني أعتقد بانه كان ظهورا موفقا رغم انني كنت اطمح الى الافضل.

هل كان بإمكان الظفرة الارتقاء الى أفضل من المركز الحادي عشر؟

- بالتأكيد، فالعروض التي قدمها الظفرة في دوري الخليج العربي الاماراتي للمحترفين لم تكن تتناسب مع المركز الحادي عشر الذي احتله عند خط النهاية بيد ان وقوع الفريق في فخ التعادلات الكثيرة (12 تعادلا في 26 مباراة) اضاع عليه نقاطا مهمة ما كان لها ان تضيع.

هل صحيح ان زميلك في كتيبة الاسود احمد ابراهيم قد وقع للظفرة مؤخرا؟

نعم وقد اسعدني هذا الخبر كثيرا، وبتقديري ان الظفرة كسب مدافعا عنيدا وسدا منيعا ومن المؤكد ان احمد سيستفيد من احترافه خلال المواسم السابقة مع ناديي الوصل وعجمان في كيفية التأقلم مع الاجواء التنافسية للدوري الاماراتي.

مباراة للنسيان

على ذكر كتيبة الاسود كيف تعلل خسارتكم بالاربعة امام اليابانيين؟

بداية لابد من القول بان المباراة امام اليابان ما كان لها ان تقام اساسا لاعتبارات كثيرة، اما وقد خسرناها برباعية قاسية فيجب الاعتراف بان جميع الاطراف تتحمل مسؤولية ما حصل لاسيما العناصر التي خاضت المباراة اذ لم نقدم شيئا من مستوانا المعروف وسط فقدان لتركيز وتكاثر الاخطاء وهو امر غريب لم نجد له تفسيرا.

ما هو رأيك بمجموعة العراق في تصفيات الدمج؟

في عالم كرة القدم لا يوجد فريق صغير واخر كبير وانما القول الفصل لدرجة العطاء داخل المستطيل الاخضر فهي المعيار الحقيقي وعلى هذا الاساس يخطئ من يظن بان مهمتنا في المجموعة السادسة ستكون سهلة بوجود منتخبات تايلاند وتايوان وفيتنام في ظل التطور الذي اصاب مستويات المنتخبات المذكورة والجميع شاهد كيف فازت الفلبين على البحرين وكيف كانت المالديف عصية على العنابي القطري.

الى أي مدى تصل درجة الثقة عندك في تحقيق النجاحات المنتظرة؟

صدقني انني مع جميع زملائي اللاعبين مصممون على خوض التصفيات بكل عزم وتصميم وصولا الى تقديم الاداء العالي الذي يقودنا للخروج بنتائج ايجابية تسعد جماهيرنا الوفية التي تنتظر منا الاخبار السارة.

الإمارات

«عموري» ينقذ مهدي علي في الدقيقة 79..

الشارع الإماراتي «قلق» بعد الفوز الهزيل على تيمور الشرقية!

دبي - استاد الدوحة

» أنقذ عمر عبدالرحمن منتخب الإمارات من المفاجأة بعد احرازه هدف التقدم لمنتخب بلاده على تيمور الشرقية في الدقيقة 79 في الخطوة الأولى من تصفيات كأس العالم 2018 بروسيا، ضمن منافسات الجولة الأولى والتي جرت بينهما في ماليزيا، حيث كان الهدف بمثابة انقاذ مهدي علي مدرب المنتخب من الهجوم والانتقادات اللاذعة التي كانت ستطوله عقب العودة للإمارات، ورغم الفوز فإن الشارع الكروي الرياضي يعيش حالة من القلق الكبير على المستوى الذي ظهر عليه الفريق في خطوته الأولى، حيث قدم المنتخب الإماراتي مباراة فقيرة تماما في كل شيء، سواء من الناحية الفنية أو البدنية، والفرص النادرة التي سنحت على مدار شوطي المباراة.

الفرصة الأهم

وستكون المباراة المقبلة مع منتخب ماليزيا يوم 3 سبتمبر الفرصة الأهم والأكبر لمعرفة طموحات المنتخب الإماراتي، لأنه إذا استمر حال الأبيض بما ظهر عليه أمام تيمور الشرقية فإن فرص المنتخب في التأهل للمرحلة الأهم من تصفيات كأس العالم 2018 ستكون صعبة.

ولم يجد مهدي علي المدير الفني للمنتخب سوى مبررات سردها مسبقا بشأن المستوى الذي ظهر عليه اللاعبون حيث قال: لست سعيدا بما قدمه المنتخب ضد تيمور ولكننا لعبنا في ظل أجواء صعبة خاصة أننا في ختام موسم كروي طويل وظهر الارهاق الكبير على لاعبي الأبيض، لذلك تم تغيير بعض العناصر قبل انتهاء المباراة بعد شعوري أنهم لن يضيفوا شيئا للمنتخب.

وأضاف: لاعبو المنتخب الذين خاضوا مباراة تيمور الشرقية لم يحصلوا على راحة منذ سنتين، وبالتالي ظهر الارهاق الكبير، وآن الأوان ليحصلوا على راحة بسيطة نستعد بعدها للجولة المقبلة في أبوظبي ضد ماليزيا.

تعزيز الخط الأمامي

وقال: لابد من تعزيز الخط الأمامي للأبيض، وأقصد به المهاجمين، وخرجنا بمكاسب متنوعة أمام تيمور رغم الفوز بهدف وحيد فقط، حيث تحقق الأهم وهو الفوز بالنقاط كاملة ومنع تحقيق مفاجأة لو حدثت لكانت صدمة كبيرة لي وللاعبين أيضا.

وتابع: ثقتي كبيرة في عودة اللاعبين لوضعهم ومستواهم الطبيعي بعد الراحة السلبية التي سيحصلون عليها، وهناك برنامج جيد تم وضعه للاعبين من أجل السير قدما في طريق الحلم المونديالي، والظلم كان كبيرا على المنتخبات الخليجية التي تلعب مبارياتها الأولى مع ختام الموسم الكروي.

كما أكدت «استاد الدوحة»..

البرازيلي براجا مدرباً للجزيرة

» أعلن نادي الجزيرة رسميا عن التعاقد مع البرازيلي آبل براجا ليتولى تدريب الفريق الأول لكرة القدم في الموسم الجديد خلفا للبلجيكي جيريتس الذي لم يحقق أي بطولة مع الفريق، وكانت «استاد الدوحة» قد توقعت هذا التغيير قبل الانتهاء من الموسم وعقب الخروج من بطولة كأس رئيس الدولة مباشرة. وكان براجا قد رفض عرضا من فريق ساو باولو لتولي القيادة الفنية لهذا الفريق خلال الموسم المقبل، وكان المدرب أيضا قد غادر تدريب إنترناسيونال منذ العالم 2014 ولايزال بدون فريق حاليا، وعمل المدرب البرازيلي بنادي الجزيرة وقادهم إلى التتويج بلقب الدوري والكأس في العام 2011، وكذلك كأس اتصالات في 2010. وذكرت صحيفة جلوبو سبورت البرازيلية أن التعاقد مع براجا نظير 15 مليون جنيه إسترليني ما يقارب (81 مليون درهم إماراتي) لمدة موسمين، وذكرت الصحيفة البرازيلية أن نادي ساوباولو كان قد وضع براجا ضمن خياراته لتولي تدريب الفريق، وعرض عليه 850 ألف دولار شهرياً، ولكن سيتحمل المدرب الضرائب، أما العرض الإماراتي يصل إلى 15 مليون جنيه إسترليني معفاة من الضرائب، إلى جانب العديد من المميزات مثل السيارات وتذاكر السفر إلى البرازيل.

ملاعب خليجية

السعودية

قبل موسم الصيف السعودي..

سوق الانتقالات يشتعل بـ28 لاعبا

جدة - عوض الرقعان

اشتعل السوق السعودي هذا العام مبكراً بالرغم من حرارة الصيف، وذلك بعد أن ابرمت فرق الدوري السعودي عددا من الصفقات، وعلى الرغم من عدم وجود صفقة «سوبر ستار» من هذه الاندية الغنية بالاموال إلا أنه وضح جلياً أن تلك الفرق تنوي الاستعداد جيداً للموسم المقبل، ويظهر ذلك من خلال تعاقداتها قبل أن تطوي صفحة هذا الموسم، اذ لايزال في الوقت بقية لهذه الاندية لاسباب عدة، منها ضعف السيولة المادية وتنتظر الفرج بالتعاقد مع رعاية للنادي او تبرعات من هنا وهناك وهذا الحاصل مع رئيس نادي الاتحاد ابراهيم البلوي، ناهيك عن اسباب تدخل في اطار ضعف الرؤية حول اسماء رؤساء الاندية على صعيد البقاء او الرحيل وهذا ما يحصل في نادي الوحدة النادي العريق ونادي الاتفاق في دوري الدرجة الاولى، اذ يملك هذا النادي لاعبين مميزين وكذلك انتظار استقرار ادارة جديدة وهو الحاصل في نادي الهلال بقدوم الامير نواف بن سعد عقب استقالة الامير عبدالرحمن بن مساعد، ولعل حال نادي النصر اكثر غرابة، اذ ينتظره موسم قادم مهم جداً وهو لايزال يفضل الصمت في عملية التعاقدات المميزة.

في حين لو تتبعنا الصفقات واسبابها فاننا نعود الى ان تحديد الاتحاد السعودي بقيد عدد 26 لاعباً مواطناً في كل ناد خلال فترة تسجيل للاعبين هو ما فتح المجال الى انتقال اللاعبين وفتح سوق كبيرة للاعبين السعوديين المحترفين بين عدد 14 ناديا في الدوري الممتاز وعدد 16 ناديا في دوري الدرجة الاولى بين انتقال نهائي أو بالإعارة، اذ ان الفائض في هذه الاندية كبير، ولعل تقليص قائمة الفرق هذا لعب دوراً كبيراً في هذا الحراك في سوق الانتقالات بين الاندية السعودية، وأسهم القرار أيضاً في عدم تكدس اللاعبين في الفرق ومنحهم فرصة اللعب ولو على سبيل الإعارة، ولعل اللاعبين الشبان الذين يصعدون من الفريق الأولمبي هم أكثر المستفيدين من عملية التداول هذه، فانتقالهم بنظام الإعارة ثم عودتهم إلى فرقهم أفضل لهم من البقاء في دكة البدلاء مع فرقهم، ولعلنا شاهدنا ثمرات تلك الخطوة بشكل واضح في الموسم الحالي من خلال زيادة نسبة انتقالات اللاعبين بالإعارة، وعلى رأس اولئك اللاعبين اسماعيل مغربي الذي اعير من النادي الاهلي الى نادي التعاون ليسجل في الاهلي هدفين ويحرم الاهلي من بطولة الدوري.

وكان الأهلي والهلال والنصر والاتحاد قد استقطبت قبل الانتهاء من الدوري عددا من الأسماء المحلية قبل أن ينتهي موسمهم، فالنادي «الملكي» الاهلي كسب خدمات مهاجم نادي الفيصلي اسلام سراج، وظفر «الزعيم» الهلال بمهاجم الشعلة يونس العليوي، أما «فارس نجد» النصر فاستطاع أن يزيد من قوة جهتيه اليسرى واليمنى باستقطاب الظهير الأيسر للاتفاق احمد عكاش والظهير الأيمن للطائي والمعار للعروبة عبدالرحمن الشمري، و«العميد» الاتحاد تعاقد مع لاعبي هجر أحمد الناظري (انتقال نهائي) ورياض البراهيم (إعارة)، إضافة إلى مدافع التعاون ياسين حمزة ومدافع الأهلي المعار إلى نجران ماجد الخيبري ولاعب وسط العدالة محمد البلادي.

وابرمت أندية الشباب والفتح والرائد والخليج وهجر ونجران والتعاون والفيصلي عددا من الصفقات وكسبوا في صفوفهم عددا من اللاعبين بعد أن انهوا موسمهم، وتمكن «الليث» الشباب من جلب لاعب وسط الفيصلي مشاري الثمالي، وفاز الفتح بلاعب وسط الخليج أحمد المبارك ومدافع التعاون ماجد هزازي. وبالرغم من هذه الصفقات الكبيرة للاندية الأربعة المنافسة على البطولات الا ان للشراء بقية لهم طالما ان وقت التسجيل مفتوح في الفترة الصيفية، فالاخبار تؤكد ان هناك مفاوضات وحديثا وتبادل مصالح من حيث اعارة وبيع عقود لاعبين بين العديد من الاندية، فعلى سبيل المثال النادي الاهلي يسعى الى ضم ظهير ايمن والحديث يكثر عن اللاعب حسن معاذ من نادي الشباب والزبيدي من نادي الاتفاق ويحرص الاهلي على استقطاب حارس مرمى اخر بعدما قرر حارسه المعروف عبدالله معيوف الاعتزال، ولعل عين الاهلي على حارس نادي الرائد والقادم اصلاً من نادي الترجي الحارس احمد الكسار.

ولقد استقطب «رائد التحدي» لاعب وسط الشعلة سلطان البرقان ولاعب وسط حطين سعود قرن، ونجح الخليج في التعاقد مع مهاجم هجر محمد الراشد ومدافع النهضة عباس الشنقيطي، ويعد «شيخ أندية الأحساء» من أكثر الفرق حتى الآن دعماً لصفوفه بلاعبين جدد، إذ ظفر بخدمات ثلاثة اتحاديين هم المهاجم محمد الصيعري (انتقال نهائي) والمدافعان منصور نمازي وعمار الدحيم (إعارة)، إضافة إلى حارس الحزم خالد راضي ومهاجم النهضة جاسم الحمدان، ووقع نادي نجران مع حارس الاتحاد عبدالعزيز تكروني ومدافع الطائي رائد العمري ومدافع حطين علي دبا وزميله لاعب الوسط اسماعيل مسلمي، ونجح «سكري القصيم» في التوقيع مع لاعبي وسط الشباب عبدالمجيد الرويلي وزميله المعار إلى الشعلة عبدالرحمن بركة، وتعاقد «عنابي سدير» مع مهاجم الخليج علي الشعلة.

وبذلك تبلغ حصيلة البيع والشراء السعودي «الصيفي» حتى ساعة إعداد هذا التقرير 28 لاعباً، والرقم قابل للزيادة خلال الأيام المقبلة، ويعد الاتحاد وهجر هما الأكثر استقطاباً للاعبين بواقع خمسة لاعبين لكل فريق.. وعلى صعيد استعدادات الفرق السعودية للموسم الجديد فقد جاءت التحضيرات مبكرة مما يعطي انطباعاً جيداً بأن الاندية استفادت من الدروس الماضية، ولعل ذلك يؤكد حرص المسؤولين على إعداد فرقهم بشكل أفضل للفترة المقبلة بوجود اللاعبين الجدد منذ بداية المعسكر الإعدادي طمعاً في الانسجام مع اللاعبين والمدرب، وهو ما كان غائباً عن بعض الفرق في المواسم الفائتة، لكونها كانت تبرم صفقاتها في الساعات الأخيرة من عمر «الميركاتو»، وسنشاهد ذلك أيضاً في المستقبل؛ لأن تحركات الفرق في الساعات الأخيرة موجودة حتى في أوروبا ولكن بشكل أقل.

ملاعب عربية

السودان

في افتتاح مشوار التصفيات الإفريقية..

السودان يهزم سيراليون.. وتفاؤل بالمنافسة

الخرطوم: مصطفى عيدروس

جاءت بداية المنتخب الوطني الأول في التصفيات المؤهلة إلى كأس الأمم الإفريقية 2017 ممتازة على ملعبه بالفوز على سيراليون بهدف دون رد لحساب المجموعة التاسعة في الجولة الأولى، وحقق صقور الجديان التطلعات بالفوز في أول مباراة في التصفيات وإنجاز أول مهمة بنجاح وهو ما فتح باب التفاؤل بالقدرة على المنافسة خصوصا أن التفريط داخل القواعد ممنوع على أمل الحصول على أي نقطة من خارج القواعد تساعد على المقارعة في التصفيات الحالية في رحلة العودة إلى نهائيات الكان.

فوز يفتح الشهية

فوز المنتخب الوطني على سيراليون في الجولة الأولى بهدف لاعب الوسط رمضان عجب بمثابة فتح الشهية لصقور الجديان خصوصا أن الفوز كان المطلب الوحيد والتعثر ممنوع داخل القواعد لمنع الإحباط في أول ظهور، وظهر إصرار المنتخب في الحصول على النقاط الكاملة من المواجهة وتمكن من الوصول إلى شباك الضيوف عبر ركلة جزاء ترجمها نجم الوسط رمضان عجب بنجاح في الشباك السيراليونية، فيما فشل المنافس في الرد ورغم أن الشكل العام للمنتخب لم يكن مميزا إلا أن الفوز كان هو الأهم في المواجهة قياسا على الضغوط الكبيرة على المنتخب المطالب بالقتال في التصفيات الحالية والسعي إلى العودة من جديد إلى نهائيات الكان التي غاب عنها صقور الجديان لمرتين على التوالي، لكن باب التفاؤل فتح بالفوز على سيراليون في الجولة الأولى لحساب المجموعة التاسعة، ورغم أن سيراليون يعد منافسا ليس بالمرشح بقوة إلا أن مواجهتي ساحل العاج سترسمان مشوار السودان في التصفيات الحالية، ويسعى المنتخب إلى شرف المحاولة وقلب التوقعات التي تمنح السيطرة التامة للأفيال على مقاليد الوضع في المجموعة وتحقيق مفاجأة من العيار الثقيل بتصدرها والتأهل إلى النسخة المقبلة من نهائيات الكان.

مازدا يخطط للأفضل

كان الفائز الأكبر من عبور سيراليون في الجولة الأولى هو المدير الفني محمد عبدالله مازدا الذي كان تحت الضغوط في هذه المواجهة على اعتبار أن التعثر كان سيعني الانتقادات الحادة من الإعلام والجماهير على الجهاز الفني تحديدا بعد أن منح اتحاد الكرة الفرصة من جديد لمازدا وطاقمه في البقاء لقيادة الصقور رغم الفشل الذريع في التصفيات السابقة والنتائج الهزيلة للمنتخب مما دفع الشارع الرياضي إلى المطالبة برحيل مازدا وطاقمه إلا أن اتحاد الكرة جدد الثقة فيه، وأتاح الفوز على سيراليون لمازدا الوقوف على أرضية صلبة قبل المواجهات المقبلة، ويبدو مازدا واثقا من قدرة اللاعبين على المواصلة بنفس الإصرار في المواجهات المقبلة فيما سيكون منتخب ساحل العاج حامل اللقب هو العقبة الأكبر والأخطر في المجموعة حيث يعتبر الأفيال المرشح الأعلى كعبا لتصدر المجموعة بدون عناء والعبور مباشرة إلى النسخة المقبلة من النهائيات التي ستقام في الجابون 2017.

حيرة في الشارع الأزرق بسببها..

الإصابات في الهلال تهدد مسيرة الفريق إفريقياً

يسود قلق في الشارع الأزرق من الإصابات التي تحيط بالفريق وتحديدا عدد من أبرز الأسماء في القائمة خصوصا أن الفريق على باب بداية المشوار في مجموعات دوري أبطال إفريقيا، حيث يشارك الهلال ضمن فرق المجموعة الأولى التي تضم كلا من مازيمبي الكونجولي وسموحة المصري والمغرب التطواني، وكان محمد عبدالرحمن مهاجم الفريق الشاب أحدث الأسماء التي توقفت عن المشاركة بسبب الإصابة، حيث خضع اللاعب لتدخل جراحي في القدم بعد اكتشاف إصابة بواسطة رئيس اللجنة الطبية بالنادي الإفريقي التونسي الذي أكد أن إصابة اللاعب بكسر في أسفل القدم لم يتم اكتشافها مبكرا مما كان ضروريا خضوع اللاعب إلى تدخل جراحي، ظهير الفريق الأيسر عبداللطيف بوي ضمن الأسماء الغائبة عن الفريق حاليا في التدريبات الجماعية بسبب الإصابة، وكان اللاعب قد خضع لفحوصات طبية على هامش معسكر الفريق التحضيري في تونس تأهبا لمجموعات أبطال إفريقيا أكدت حاجة اللاعب إلى برنامج تأهيلي خاص ليكون أيضا خارج حسابات الجهاز الفني لمواجهة مازيمبي في السابع والعشرين من الشهر الحالي في الجولة الأولى لحساب المجموعة الأولى لدوري أبطال إفريقيا.

المغرب

الزاكي انتقد بداية منتخب المغرب في التصفيات الإفريقية

أداء متواضع وفوز غير مقنع على ليبيا

الرباط - عبداللطيف أبجاو

وقع منتخب المغرب على بداية إيجابية في الجولة الأولى من تصفيات كأس أمم إفريقيا 2017 بالغابون، بعد فوزه على ضيفه منتخب ليبيا 1 - صفر بملعب أكادير ضمن المجموعة السادسة التي تضم أيضا الرأس الأخضر وساوتومي، ولم يكن فوز منتخب الأسود بالسهل بل عانى الشيء الكثير قبل أن يلعب عمر قادوري دور المنقذ وسجل هدف الفوز في الشوط الثاني، وخرج الجمهور المغربي غير مقتنع بالمستوى الذي قدمه المنتخب المغربي وظهر بعيدا عن المستوى المنتظر، حيث عانى تكتيكيا وفنيا أمام الحماس الذي انتاب لاعبي المنتخب الليبي، والذين خانتهم اللياقة البدنية في الجولة الثانية لغياب التنافسية عن لاعبيه وتوقف الدوري الليبي بسبب الوضعية التي يعيشها هذا البلد. والواقع أن الشارع الكروي المغربي تلقى المستوى الذي ظهر به منتخب المغرب أمام ليبيا بكثير من الاستياء المعجون أيضا بالخوف والقلق، بعد أن عانى اللاعبون على المستويين التكتيكي والبدني لكي يتوصل إلى هزيمة المنتخب الليبي بهدف عمر القادوري.

وقد كان عزاء الشارع الكروي الوحيد في هذه المباراة أن المنتخب المغربي فاز وربح النقاط الثلاث الأولى، أما عدا ذلك فقد تابعنا رتابة في الأداء وبطئا في الإيقاع وقصورا في التخيل والخلق في غياب كثافة هجومية، وفي غياب قدرة جماعية على إبداع الحلول.

صحيح أن المباراة جاءت في سياق زمني عصيب، واللاعبون خارجون للتو من موسم طويل ومضغوط استنزف الكثير من مخزونهم البدني، لكن الخبراء الفنيين ومع ذلك تساءلوا كيف ضاعت كل الملامح الفنية والتكتيكية للمنتخب المغربي، والتي ظهرت في آخر مباراة إعدادية أمام الأوروغواي فكانت للجميع مصدر ثقة وتفاؤل، قبل أن يعود القلق والشك بعد مباراة ليبيا.

انتظار طويل

20 شهرا هي فترة طويلة قضاها المنتخب المغربي بين العطالة والمحكات الودية وفي غياب المباريات الرسمية، وهو المعطى الذي فرضته إكراهات، بوصفه أن المغرب كان البلد المضيف الذي سيحتضن كأس أمم إفريقيا 2015 قبل أن تتغير المعطيات بسبب سحب التنظيم لصالح غينيا الإستوائية. نعم عشرون شهرا بالتمام والكمال قضى منها المنتخب المغربي فترة عطالة فاقت 6 أشهر بعد رحيل الطوسي الذي كان هو من قاد الأسود يوم 7 سبتمبر 2013 في أبيدجان في آخر ظهور رسمي، والمنضوي تحت لواء آخر مباراة تصفوية مؤهلة لمونديال البرازيل 2014 والتي انتهت بالتعادل 1 / 1.

بعدها حل حسن بنعبيشة في ثوب المؤقت شهر فبراير 2014 ليدبر نزالا وديا أمام منتخب الغابون بمراكش وليرحل ليلتحق الزاكي شهر مايو 2014 بالعارضة التقنية للأسود، وباشر طوال كل الفترة المنصرمة تفاصيل خوض نزالات ودية لا غير، ولتكون مباراة ليبيا هي الظهور الرسمي الأول للمنتخب المغربي منذ 20 شهرا كاملا، والعودة الرسمية الأولى للزاكي بادو منذ ما يقارب 10 سنوات بعدما كان آخر ظهور له برادس سنة 2005، وهو يقود الأسود في المباراة الشهيرة التي عصفت بحظوظ تأهله لمونديال ألمانيا 2006 بعد التعادل 2 / 2، لذلك اعتبرت مباراة ليبيا حدثا هاما للكرة المغربية بعد انتظار طويل.

الزاكي بادو: لست راضياً على أدائنا

قال الزاكي بادو مدرب منتخب المغرب بعد الفوز الصعب على ليبيا بهدف للاشيء إنه بالنظر لفترة التوقف الطويلة للأسود، وكذا باعتبار هذه أول مباراة رسمية للفريق منذ أزيد من عام فإن الأهم يبقى بالنسبة له هو الفوز والنقاط الثلاث، وأضاف أنه لايزال بجعبة المنتخب المغربي ما يقدمه ووعد بتطوير مستوى الأسود في الفترة القادمة.

وقال: في الشوط الثاني وبعد تعديل خطة اللعب استعدنا السيطرة على وسط الميدان ونظمنا هجمات في العمق وسجلنا هدفا مبكرا وكان بإمكاننا أن نسجل أهدافا أخرى، كنا سنتكلم بشكل مختلف لولا الحظ الذي كان في جانبنا في الدقيقة الأخيرة بعد أن أصبحنا لا نتعامل بالجدية المطلوبة، وحينها كانت ليبيا قريبة من تعادل مستحق، علينا أن ننسى هذه المباراة ونحافظ عما هو إيجابي فيها وتفادي ما هو سلبي، مستوى هذا اللقاء كان متوسطا أو أقل من المتوسط لأننا أجبرنا على ذلك من طرف المنتخب الليبي، الذي كان في الشوط الأول منظما بشكل جيد في وسط الميدان.

وأشاد الزاكي بادو بقدرة المنتخب الليبي على الظهور بشكل قوي، رغم عدم استقرار الأوضاع هناك وغيابه عن المنافسات القوية وقال: أهنئ المنتخب الليبي على المباراة الكبيرة التي قدمها، كنت أنتظر منه هذا الأداء بغض النظر عن ظروفه.

ملاعب عربية

مصر

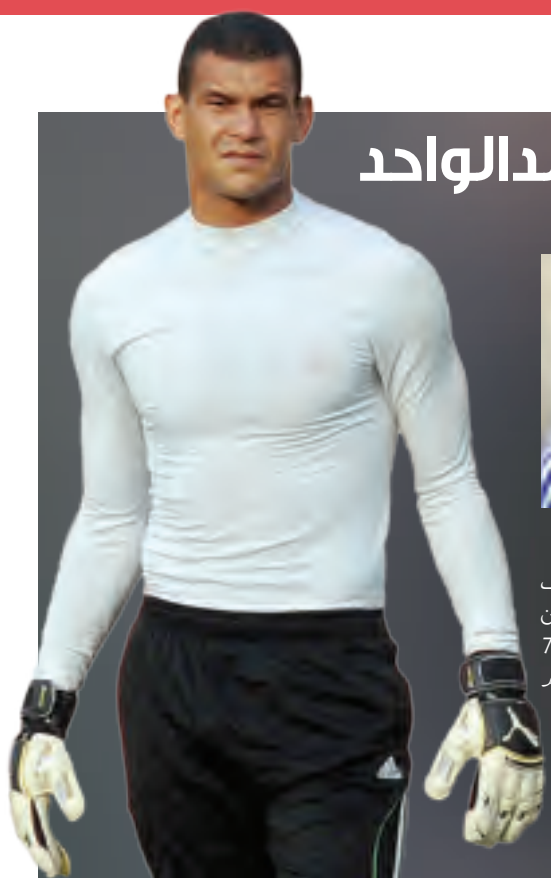

أزمة في الزمالك بسبب مستحقات عبدالواحد

القاهرة ـ محمد صيام

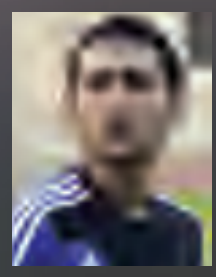

بوادر ازمة بين مسؤولي الزمالك واللاعبين القدامى عبدالواحد السيد واحمد سمير ومحمود فتح الله الذين رحلوا عن الفريق ولم تمنحهم إدارة ناديهم مستحقاتهم المالية المتأخرة.

هشام عبدربه محامي عبدالواحد السيد حارس مرمى الزمالك السابق ومصر المقاصة الحالي، تقدم يوم الاثنين الماضي، بطلب لاتحاد الكرة بضرورة إخطار نادي الزمالك بسداد المستحقات المالية لعبدالواحد خلال شهرين من تاريخه مع فرض غرامة مالية على النادي طبقاً للائحة لعدم تنفيذ القرار.

كانت لجنة شؤون اللاعبين باتحاد الكرة قد أقرت بأحقية عبدالواحد في الحصول على مبلغ 7 ملايين و421 ألفاً و875 جنيهاً بعد تقديم اللاعب شكوى رسمية للحصول على مستحقاته. كما تضمن طلب محامي عبدالواحد السيد عدم قيد أي لاعب في القائمة الثانية «اللاعبين الجدد» بنادي الزمالك إلا بعد سداد المستحقات المالية الخاصة باللاعب.

تحركات محامي عبدالواحد جاءت بعدما صرف مجلس إدارة نادي الزمالك، مقدمات عقود لـ7 لاعبين من الصفقات الجديدة، بإجمالي مبلغ 2 مليون و750 ألف جنيه، للتأكيد على إصرار الأبيض على إتمام هذه الصفقات خلال الفترة المقبلة، ولم يتبق أمامه سوى إنهاء الزمالك مع الأندية التي ينتمى لها هؤلاء اللاعبون باستثناء محمد عادل جمعة، لاعب المصري، الذي انتقل رسميا للزمالك بعد اتفاق الناديين على إتمام الصفقة.

الزمالك يرفض طلب المصري بإبرام صفقة مبادلة للموافقة على انتقال جمعة للأبيض

رفض مسؤولو نادي الزمالك تأكيدات نظيره بالنادي المصري، حول اتفاقه مع مجلس الزمالك، على إتمام صفقة انتقال محمد عادل جمعة ظهير أيسر المصري لنادي الزمالك مقابل 3 ملايين جنيه، بالإضافة إلى حصول المصري على ثلاثة لاعبين من الزمالك.

وشهدت الساعات الماضية أحاديث بين مجلسي الزمالك والمصري، أكد خلالها الأبيض أن الاتفاق كان على المقابل المادي فقط بدون لاعبين، وهو ما تقبله مجلس المصري في النهاية.

وأكد لمجلس الزمالك رغبته في التعاقد مع الثلاثي صالح موسى ورضا العزب وعبدالله سيسيه ورحب الزمالك بالعرض على أن يتم الاتفاق على المقابل المادي خلال الفترة القادمة.

في سياق مختلف يدرس ياسر يحيى رئيس النادي المصري البورسعيدي ضم أعضاء جدد لمجلس الإدارة للاستفادة من جهودهم مع القلعة الخضراء، خلال الفترة المقبلة، خاصة أن النادي يمر ببعض الأزمات الإدارية والفنية تحتاج لمجهود وفكر متجدد يسهم في حل أزمات النادي الساحلي.

ووقع اختيار رئيس النادي المصري على الثنائي شريف صالح عضو مجلس إدارة النادي المصري الأسبق وأحمد فرغلي عضو الجمعية العمومية وأحد الكوادر الشبابية بالمحافظة، وذلك من أجل تقديم مذكرة لمحافظ بورسعيد اللواء مجدي نصر الدين لضم الثنائي لمجلس الإدارة لاعتمادها من وزير الشباب والرياضة المهندس خالد عبدالعزيز.. يذكر أن مجلس إدارة النادي المصري المعين يتكون عدد أعضائه من 7 أعضاء.

ماتورانا ينافس البرتغالي كيروش على تدريب الأهلي

في سرية تامة تلقى النادي الأهلي عرضاً من أحمد بلال مهاجم الفريق السابق بالتعاقد مع الكولومبي فرانشيسكو ماتورانا المدير الفني السابق لنادي النصر السعودي خلفاً لفتحي مبروك المدير الفني الحالي للفريق حيث ينوي المجلس التعاقد مع مدرب أجنبي مطلع الموسم الجديد إذا تقرر عدم توقيع عقد مع فتحي مبروك الذي تولى المسؤولية بشكل مؤقت خلفاً للإسباني جاريدو.

وكان البرتغالي كارلوس كيروش مدرب منتخب إيران ومدرب ريال مدريد الاسباني السابق قد دخل ضمن قائمة المدربين المرشحين لتدريب الفريق خلال الموسم المقبل خلفاً للمدير الفني الحالي فتحي مبروك الذي تم تعيينه بشكل مؤقت عقب إقالة الإسباني جاريدو.

كيروش البالغ من العمر 62 عاماً يعد واحدا من المدربين أصحاب الخبرة في أوروبا وقاد العديد من الأندية أبرزهم ريال مدريد الاسباني وبورتو البرتغالي وعمل مدرباً مساعداً في مانشستر يونايتد الإنجليزي، ودرب منتخبات البرتغال والإمارات وأخيراً إيران.

وعلمت «استاد الدوحة» أن بلال الذي يمتلك شركة تسويق لاعبين ومدربين عرض السيرة الذاتية الخاصة بالمدرب الكولومبي على علاء عبدالصادق مدير قطاع الكرة، ولم يبت الأخير فيها لأن المجلس الحالي ولجنة الكرة قررا تدعيم فتحي مبروك وعدم فتح ملف المدرب الجديد حالياً والانتظار لنهاية الموسم الجاري، ورغم أن هناك أنباء عن نية محمود طاهر رئيس الأهلي توقيع عقد مع مبروك إذا تم تقييم التجربة نهاية الموسم وأثبتت نجاحها، الا أن الأنباء تؤكد أن التعاقد مع مدرب أجنبي فرصته أكبر حيث ستبحث لجنة الكرة أسماء المدربين المُرشحين خاصة أن أكثر من وكيل لاعبين عرض على النادي عددا كبيرا من السير الذاتية للمدربين.

مدرب الإسماعيلي يطالب السولية بنسيان مفاوضات الأهلي والزمالك

جلسة خاصة عقدها طارق يحيى، المدير الفني للفريق الأول لكرة القدم بالنادي الإسماعيلي، مع عمرو السولية نجم الدراويش، عقب استبعاد الأخير من معسكر منتخب مصر استعداداً لمواجهة تنزانيا في تصفيات أمم افريقيا 2017 بالجابون.

وطلب المدير الفني للدراويش، من السولية، نسيان كافة الأزمات التي واجهته الفترة الأخيرة، من مفاوضات من قطبي الكرة المصرية الأهلي والزمالك وما تردد حول توقيعه للمارد الأحمر، بخلاف استبعاده من معسكر المنتخب الوطني، لمواجهة تنزانيا في التصفيات المؤهلة لأمم إفريقيا 2017، بداعي هبوط مستواه الفني.

شدد يحيى، على السولية، بضرورة الظهور بمستوى جيد خلال مباراة الدراويش والنصر، خاصة لكونه أحد الأعمدة والركائز الأساسية لفريقه، وأن يثبت للجميع أنه مازال محتفظاً بمستواه الفني والبدني رغم كافة تلك الأزمات التي تلاحقه.

من ناحية أخرى دخل مسؤولو الدراويش في مفاوضات جادة مع نادي المقاولون العرب للتعاقد مع أحمد عبدالعزيز «مودي»، مدافع ذئاب الجبل خلال فترة الانتقالات الصيفية القادمة، لتدعيم دفاعات الدراويش في الموسم المقبل.

جدير بالذكر أن الأهلي أبدى رغبة شفهية في الحصول على خدمات مودي لتدعيم خط الدفاع الأحمر في الموسم الجديد، وتحدث مسؤولوه مع أحد وكلاء اللاعبين حول إمكانية التعاقد مع مدافع المقاولون، لكنه لم يقدم عرضا رسميا لشراء اللاعب.

ويقدم مودي مستوى قويا خلال الموسم الحالي وبات أحد الركائز الأساسية في صفوف الذئاب، ودائما ما يشيد به حسن شحاتة المدير الفني للمقاولون بسبب ثبات مستواه.

شيكابالا يقترب من العودة للزمالك

كل المؤشرات تؤكد أن محمود عبدالرازق شيكابالا، لاعب سبورتينج لشبونة البرتغالي، اقترب من العودة مرة أخرى لصفوف نادي الزمالك خلال فترة الانتقالات الصيفية المقبلة وعلمت «استاد الدوحة» أن هناك ضغوطا جماهيرية كبيرة دفعت المجلس الأبيض للبحث عن حلول لإنهاء صفقة شيكابالا.

وتؤكد المصادر أن شيكابالا عقد جلسة مع رئيس نادي الزمالك في منزله بالمهندسين في حضور نجل رئيس النادي أمير مرتضى الذي يرتبط بعلاقة صداقة مع شيكابالا تحدثا خلالها حول طرق عودته للزمالك وتم الاتفاق على تحسين شيكابالا لعلاقته مع النادي البرتغالي وتقديم اعتذار رسمي عما بدر منه معهم للتفاوض حول تقليل المقابل المادي الذي حدده سبورتينج لشبونة لمنح الزمالك الاستغناء الخاص بالفهد الأسمر والبالغ 600 ألف دولار وهو ما تعهد اللاعب باتمامه خلال الأيام القادمة.

في الوقت نفسه اكتشف مسؤولو الزمالك أن مديونية شيكابالا لدى النادي والخاصة بمستحقات عقوبة الفيفا في أزمة باوك والبالغة 5 ملايين جنيه تم تقليصها بعد خصم المبلغ الذي تقاضاه الزمالك من سبورتينج لشبونة عند رحيل شيكابالا والبالغ 250 ألف دولار من قيمة مديونيات اللاعب لتقل المديونية قرابة المليوني جنيه وهو ما يسهل من إتمام الصفقة في المستقبل.

وتلقى مؤخراً الزمالك تأكيدات من بعض رجال الأعمال الزملكاوية بالمساهمة في عودة شيكابالا مرة أخرى وسداد جزء من قيمة مستحقات ماريتيمو وكذلك مديونيات اللاعب لدى النادي وهو الأمر الذي يجعل عودة الفهد الأسمر وشيكة للغاية.

الأردن

آراء الشارع الكروي الأردني متناقضة..

البلجيكي بول يأمل بقيادة النشامى لنهائيات المونديال

الاردن - مفيد حسونة

يأمل البلجيكي بول بوت في قيادة منتخب النشامى لنهائيات كأس العالم 2018 وتحقيق الحلم الكبير بعد ان كان الحلم قريبا بالدورة الماضية يوم بلغ النشامى الملحق العالمي من التصفيات المؤهلة لنهائيات كأس العالم –البرازيل- قبل ان يخرجوا امام منتخب كبير بحجم الاروجواي.

وكان الاتحاد الاردني فاجأ كل الاوساط بإعلانه التعاقد مع بول بوت رغم ان الجميع كان يعلم ان عقد المدرب الوطني احمد عبدالقادر ينتهي مع نهاية الشهر الجاري خاصة ان المنتخب الاردني لا توجد له اي استحقاق قبل الثالث من سبتمبر القادم حيث تقام مباريات الجولة الثالثة من التصفيات المزدوجة المؤهلة لنهائيات كأس العالم ونهائيات كأس اسيا.

وتناقضت آراء الشارع الكروي في الاردن بين مرحبة بتعيين مدرب اجنبي ومؤيدة لبقاء المدرب الوطني ومنحه كامل الفرصة خاصة ان عبدالقادر نجح في قيادة المنتخب الاردني بتحقيق الفوز على طاجكستان 3 / 1 في مستهل مشواره بالتصفيات المزدوجة.

تكرار التجربة

ويخشى الاردنيون من تكرار تجربتهم المريرة مع المدرب الاجنبي بعد ان فشل الانجليزي ويلكنز في تحقيق اية نتيجة مع النشامى وخاصة في نهائيات كأس اسيا التي اقيمت في استراليا.

ويرى بول انه لمس حجم الاهتمام من قبل المسؤولين بالاتحاد الاردني وفي مقدمتهم الامير علي بن الحسين الذي يولي النشامى اهتماما خاصا ويرافقهم في غالبية المباريات التي تقام داخل وخارج الاردن ويحرص على اللقاء بهم في التدريبات، ويضيف بول في حديثه للموقع الرسمي للاتحاد الاردني بعد لحظات من الاتفاق على توقيع العقد: سأعمل لاول مرة بقارة اسيا بعد ان عملت لسنوات طويلة في قارة افريقيا وادرك الفارق في العمل لانه في النهاية عمل احترافي بالدرجة الاساسية وعمل يتعلق بكرة القدم الحديثة وسيكون هدفي متطابقا لاهداف الاتحاد الاردني وهو المضي قدما بالتصفيات المزدوجة نحو بلوغ نهائيات كأس العالم وكأس اسيا.

ويؤكد بول بانه سيعمل بكل انفتاح مع منظومة الكرة الاردنية وفي مقدمتها الاندية والاعلام وسوف أستمع للجميع بروح المسؤولية المشتركة من خلال منطلقات العمل الاحترافي الذي يعود بالفائدة على اسرة الكرة الاردنية.

وتابع بول مباراة الاردن وترينداد وتوباجو الودية قبل ان يغادر الى بلاده ويعود الى العاصمة الاردنية بداية الشهر المقبل حيث يبدأ عمله الرسمي بعقد يمتد لعام كامل دون ان يكشف عن قيمته او اية تفاصيل اخرى.

عرض مصور

وكان بول قد قدم عرضا مصورا امام الهيئة التنفيذية لاتحاد كرة القدم عن مسيرته كمدرب والانجازات التي حققها ودار نقاش موسع مع الاعضاء حول نظرته للمستقبل وقناعاته التدريبية قبل ان يغادر قاعة الجلسة ليترك المجال للهيئة التنفيذية مناقشة الامر واتخاذ القرار الذي جاء بالتعاقد معه رسميا.

ويحمل السجل التدريبي للمدرب البلجيكي بول الذي يحمل شهادة التدريب العليا UEFA Pro 2002 انه تسلسل في تدريب العديد من فرق الاندية البلجيكية منذ ان بدأ مسيرته مع التدريب عام 1991 واستمر لسنوات طويلة.

وفي عام 2007 - 2008 توجه نحو القارة الافريقية حيث عمل في موسم 2007 - 2008 مديرا فنيا لنادي ستلايت الغيني وحصل معه على مركز الوصيف ببطولة الدوري وبلغ مع الفريق المباراة النهائية لبطولة الكاس وهو ما أهل الفريق للمشاركة بدوري ابطال افريقيا ومضى معه لمراحل متقدمه من البطولة.في موسم 2009 - 2010 اصبح المدير الفني لمنتخب غامبيا وكلفه الاتحاد الغامبي بالاشراف في نفس الوقت على منتخب الشباب وقادهم للظفر بكأس بطولة افريقيا لاول مرة بتاريخ البطولة وهو ما اهله ايضا للظهور بنهائيات كأس العالم للشباب.

مسابقة استاد الدوحة رقم 32

ها هي المسابقة الشهرية لـ « استاد الدوحة» تعاود اطلالتها بثوب جديد بعد خمس سنوات من انطلاقتها واضعين نصب اعيننا ان تلبي رغباتكم في ان تكون محطة استراحة ممتعة ومفيدة.

ويتضمن الشكل الجديد لمسابقتنا، ثلاثة اسئلة بدلا من سؤال واحد وسيتم اعتبار المشارك الذي يمتلك اجابتين صحيحتين من الاجابات الثلاث مؤهلا لدخول السحب مع الكوبونات الفائزة وستهمل الرسالة التي تحتوي على اجابتين خاطئتين.

أسئلة المسابقة رقم 32

متى استلم بلاتر رئاسة الفيفا؟

1 – 1998 2 – 1994 3 – 1991

من هو الرئيس الذي كان يرأس الفيفا قبل بلاتر؟

1 – يوهانسن 2 – هافلانج 3 – بيكنباور

من هو أول رئيس للفيفا بعد تأسيسه؟

1 – ستانلي راوس 2 – جول ريميه 3 – روبرت غورين

الجوائز

تم تخصيص خمس جوائز لاصحاب الكوبونات الفائزة، كما يلي:

- **الجائزة الأولى: ألفا ريال**
- **الجائزة الثانية: ألفا ريال**
- **الجائزة الثالثة: ألفا ريال**
- **الجائزة الرابعة: ألفا ريال**
- **الجائزة الخامسة: ألفا ريال**

الاسم: Name .....

الهاتف: Mobile .....

العنوان: Address .....

شروط المسابقة:

المشاركة مفتوحة لجميع القراء في قطر والوطن العربي. سوف تهمل الرسالة التي لا تحمل كوبون المسابقة بريديا. كما يفضل قص كوبون المسابقة من الخطوط المتقطعة والمحددة بعلامة المقص. ترسل«الكوبونات» على صندوق البريد ص. ب. 96204 الدوحة - قطر ويكتب على الظرف. مسابقة «استاد الدوحة» رقم (32). يمكن المشاركة بأكثر من كوبون واحد للشخص الواحد. سيكون آخر موعد لتلقي المشاركات عدد الخميس الموافق 2 يوليو 2015

تسلية

إعداد: جمعة أبو الفتوح

أين الكرة؟

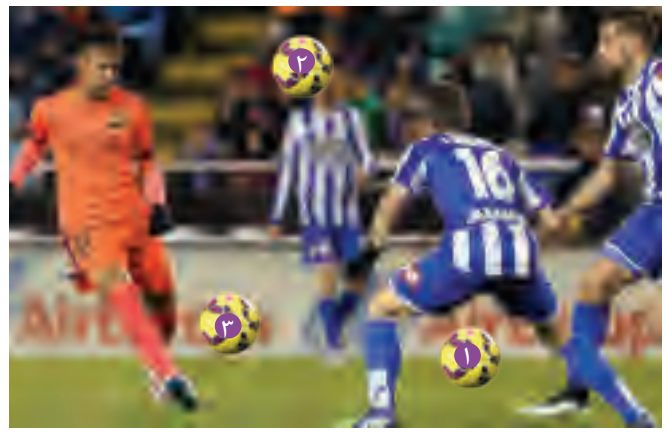

عزيزي القارئ.. هذه الصورة لإحدى مباريات الدوري الإسباني لكرة القدم ٢٠١٤/ ٢٠١٥، فقد وضعنا كرتين متشابهتين بجانب الكرة الحقيقية، فهل يمكنك اكتشاف الكرة الحقيقية وتحديد رقمها؟

حل العدد السابق: الكرة الحقيقية رقم (٣)

كلمة السر

اشطب الكلمات الآتية والموجودة داخل الشبكة سواء كانت أفقية أو رأسية أو عكسية أو مائلة في جميع الاتجاهات، وفي النهاية سوف تتبقى عدة حروف مرتبة تتكون منها كلمة السر:

(أسبانيا – اسكو – أيتو – أيندو – أينو – شبيبة القبائل – شكري الواعر – شوبير – شيفرد – شيلتون – مارادونا – مبارك عنبر – محسن صالح – محمد غدار – موللر – الوزان – وضاح – وعل – وودل – ويلز)

تتكون كلمة السر من ٧ حروف، وهي لاسم نادي كرة إنجليزي احترف في صفوفه اللاعب الايرلندي روبي كين من عام ٢٠٠٢ وحتى عام ٢٠١٢

حل العدد السابق: زيورخ توتنها

الكلمات المتقاطعة

أفقيا:

١ – لاعب كرة مصري (صاحب إحدى الصور)
٢ – نادي كرة برازيلي – نقيض (مدن)
٣ – خريطة باللغة الانجليزية (معكوسة) – حارس منتخب فرنسا في كأس العالم ١٩٨٦ (معكوسة)
٤ – تجدها في (ميامي) – لاعب كرة برتغالي دولي (معكوسة)
٥ – مسرحية كوميدية لمحمد صبحي – مدرب منتخب إيطاليا الفائز بكأس العالم ١٩٣٤ (معكوسة) – بواسطتي
٦ – نصف (حازم) – رمز رياضي (معكوسة) – إبراهيم.. لاعب كرة إماراتي دولي سابق
٧ – مهيمن (مبعثرة) – لاعب كرة أرجنتيني دولي سابق (معكوسة)
٨ – قرض – شوقي.. مدرب كرة مصري (معكوسة)
٩ – حارس مرمى قطري (صاحب إحدى الصور)
١٠ – ثلثا (متر) – مدرب كرة برازيلي (معكوسة)
١١ – لاعب كرة إيطالي شارك في كأس العالم ١٩٩٠ (معكوسة) – يتعب
١٢ – نادي كرة فرنسي – الاسم الأول للاعب كرة برازيلي سابق (معكوسة)
١٣ – مدرب كرة إيطالي (معكوسة) – مدرب كرة صربي عالمي

رأسياً:

١ – لاعب كرة إماراتي (صاحب إحدى الصور)
٢ – حارس مرمى ألماني سابق (معكوسة) – مخترع القفل الأسطواني الصغير (معكوسة)
٣ – لاعب كرة فرنسي دولي سابق (معكوسة)
٤ – مدرب كرة مصري – الكسندر.. لاعب كرة سويسري
٥ – نصف (ساعة) – من مراحل العمر – يواكيم.. مدرب كرة ألماني (معكوسة)
٦ – نادي كرة مصري – متشابهان
٧ – أكمل (معكوسة) – لاعب كرة ألماني دولي سابق (معكوسة)
٨ – لاعب كرة ألماني – تجدها في (عنكبوت)
٩ – رمز رياضي – ممثلة مصرية معتزلة – هداف كأس العالم لكرة القدم ١٩٧٠
١٠ – نادي كرة إيراني (معكوسة) – شعر كتف الأسد – متشابهان
١١ – نتجنب (معكوسة) – سب.. حارس منتخب ألمانيا في كأس العالم ١٩٧٤
١٢ – حرف أجنبي (معكوسة) – لاعب كرة إيطالي دولي سابق
١٣ – لاعب كرة ويلزي دولي (معكوسة)

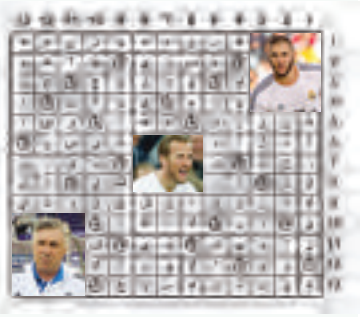

من هو؟

حارس مرمى فرنسي، من مواليد ٢٨ يونيو ١٩٧١، بدأ اللعب مع نادي تولوز عام ١٩٩١، ثم انضم إلى نادي أوليمبيك مارسيليا عام ١٩٩٢، وفاز معه ببطولة فرنسا وكأس أوروبا أبطال الدوري، ثم انضم إلى نادي موناكو عام ١٩٩٥ وحصل معه على الدوري الفرنسي عام ١٩٩٧، ثم انضم إلى نادي مانشستر يونايتد مقابل ٧,٨ مليون جنيه استرليني. لعب مع منتخب فرنسا في كأس العالم ١٩٩٨ التي أقيمت في فرنسا واحرز كأس العالم لأول مرة في تاريخ فرنسا، ثم حقق مع منتخب بلاده بطولة كأس أمم اوروبا عام ٢٠٠٠. فمن هو؟

يتكون اسم هذا الحارس من ١٢ حرفا، اجتهد في معرفة معاني الكلمات التالية لتساعدك في معرفة اسم هذا الحارس.

١٢+ ١١= ملبس
٥+ ٦+ ١= عضو الشم عند الإنسان
٣+ ٢+ ٧= مدخل البيت
٩+ ٨+ ٤+٥+ ١٠= أعلام

حل العدد السابق: سول كامبل

الصورة المبعثرة

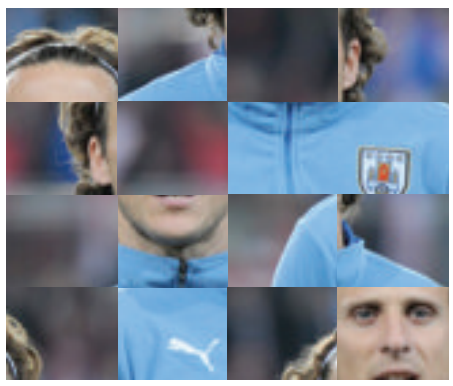

عزيزي القارئ.. أمامك صورة مبعثرة لشخصية رياضية شهيرة في مجال كرة القدم، قد تكون هذه الشخصية للاعب كرة أو حارس مرمى، أو مدرب كرة، أو حكم كرة، أو رئيس نادي، أو ناقد كرة .. الخ، دقق النظر فيها جيدا، وحاول معنا في معرفة صاحب هذه الصورة:

الصورة المبعثرة لاسم:
لاعب كرة أوروجواني
يلعب حاليا في نادي سيريزو أوساكا
فاز مرتين بجائزة بيتشيشي والحذاء الذهبي الأوروبي.
نال لقب أفضل لاعب في كأس العالم لكرة القدم لعام ٢٠١٠.
شارك في كأس العالم لكرة القدم ٢٠١٤
فما هو اسم صاحب الصورة المبعثرة؟

حل العدد السابق:
فيليب لام

مع الأذكياء

١– حدد الاسم الذي لا ينتمي إلى المجموعة التالية مع ذكر السبب:
(حفيظ دراجي – عصام الشوالي – أحمد الطيب – خالد الحربان – هشام الخلصي – فارس عوض – رؤوف خليف)

٢– ضع علامة (صح) أو (خطأ) أمام كل عبارة من العبارات التالية مع ذكر السبب:
(أ) اختير الحكم القطري جاسم الهيل واحداً من أفضل أربعة حكام من قبل الاتحاد العربي لكرة القدم عام ٢٠٠٥.
(ب) قاد المدرب البرتغالي جوزيه مورينيو نادي تشيلسي إلى الفوز ببطولة الدوري الانجليزي موسم ٢٠١٤/ ٢٠١٥
٣– شغل عقلك: استنادا إلى المنطق ما هو الرقم الذي يجب وضعه مكان علامة الاستفهام؟
(١٧– ٥١– ٦١– ١٨٣– ١٩٤– ؟)

حل العدد السابق:
١– اجاكسيو، والباقي أندية كرة بالبرتغال، ٢– (أ) خطأ، حسن مطر، (ب) صح، ٣– الرقم المطلوب وضعه هو (٧٥٠)

اختبر معلوماتك

أجب عن الأسئلة التالية واختر الإجابة الصحيحة من الخيارات الموجودة أسفل كل سؤال لتحصل في النهاية على رصيد هائل من المعلومات الرياضية في مجال كرة القدم:

١– ما اسم الحكم الذي ادار مباراة الافتتاح بين البرازيل وكرواتيا في كأس العالم لكرة القدم ٢٠١٤؟
(يوشي نيشيمورا – ويلمار رولدان – نيكولا ريزولي)

٢– ما اسم النادي الذي فاز ببطولة كأس الاتحاد الأوروبي لكرة القدم ٢٠١٤/ ٢٠١٥؟
(فيورنتينا – أشبيليه – دنيبرو)

٣– كم عدد الأهداف التي سُجلت في بطولة كأس أمم أوروبا العاشرة لكرة القدم التي أقيمت في إنجلترا عام ١٩٩٦؟
(٦٤ هدفا – ٧٤ هدفا – ٨٤ هدفا)

حل العدد السابق:
١– نادي الغرافة، ٢– ميسي، ٣– ٨٨ هدفا.

حزر .. فزر

حزر:
١– التقى لاعبان ببائع بيض، فقال الأول له: أنا اشتري منك نصف ما عندو زيادة نصف بيضة، وقال الثاني: وأنا اشتري منك نصف الباقي ونصف بيضة، فباع لهما البيض بحيث لم يبق معه شيء ولم يكسر أية بيضة، فكم بيضة كانت مع البائع؟
٢– ما الشيء الذي ينقل الكلام والسلام، وليس له فم ولسان؟

حل العدد السابق:
١– تعطي الأم كل ابن برتقالة واحدة، وتعطي الابن الثاني برتقالتين، ٢– القفص الصدري.

في الجول

في بطولة كأس العالم لكرة القدم التي أقيمت في البرازيل ٢٠١٤، أقيمت مباراة البرازيل وألمانيا ضمن مباريات الدور نصف النهائي يوم ٨ يوليو ٢٠١٤ على ملعب جوفيرنادور ماجاليس أمام ٥٨ ألف متفرج، انتهى الشوط الأول بتقدم منتخب ألمانيا بخمسة أهداف في الدقائق ١١ و٢٣ و٢٤ و٢٦ و٢٩، وفي الشوط الثاني أضاف منتخب ألمانيا هدفين في الدقيقتين ٦٩، ٧٩ بينما أحرز البرازيل هدفه الوحيد في الدقيقة ٩٠ لينتهي اللقاء بفوز ألمانيا ٧/١

– فمن هو لاعب منتخب ألمانيا الذي أحرز الهدف الأول في هذه المباراة؟
– هل هو:
١– توني كروس
٢– توماس موللر
٣– اندريه شورله

حل العدد السابق: جوانزالو هيجوين

أقوياء الملاحظة

عزيزي القارئ.. في كل عدد سنعرض عليك صورة رياضية في إحدى بطولات كرة القدم العالمية أو القارية أو المحلية بكافة أنواعها، والصورة التي أمامك لإحدى مباريات دوري أبطال آسيا لكرة القدم ٢٠١٥، والمطلوب هو أن تحدد اسم الفريقين؟

حل العدد السابق: لخويا – الجيش

الفئات السنية

كرم شبابه أبطال الكأس وبراعمه الموهوبة والفرق المبرزة

تقليد موسمي رائع.. الملك يحتفل بنجوم الفئات والبراعم

ناصر الحربي

تكريم مستحق حقا لفئات وبراعم نادي قطر، ذلك الذي قامت به إدارة نادي قطر التي تدعم قطاع الفئات والبراعم بالنادي العريق، يمكن القول كذلك، والأكيد ان هكذا تكريما ليس بغريب على إدارة نادي قطر التي دأبت في المواسم الأخيرة على تكريم المبرزين من لاعبي قطاعي الفئات والبراعم وأعضاء الأجهزة الفنية والإدارية، وكذا أولياء الأمور المتعاونين مع قيادة قطاعي الفئات والبراعم.

التكريم شمل أعضاء الفرق من لاعبين ومدربين وإداريين، وتقدم الفرق المُكرمة في الحفل المشهود فريق الشباب المتألق الحائز على لقب الكأس والمركز الثالث في دوري الدرجة الأولى «النخبة»، والذي أثبت ان قاعدة الملك بخير وتضم وفرة في اللاعبين الشباب الذين سيرفدون الفريق الأول بعناصر متميزة في المواسم المقبلة.

أجواء التكريم تمت في احتفال رائع حضره أعضاء مجلس إدارة النادي بقيادة الشيخ جاسم بن حمد بن ناصر آل ثاني رئيس النادي، وتقدم الحضور سلطان المناعي رئيس قطاع الفئات بالنادي، كما حضر أيضا ممثلون عن الاتحاد القطري لكرة القدم في مقدمتهم عتيق شداد مدير إدارة شؤون المسابقات وشؤون اللاعبين، وجميع أعضاء الأجهزة الفنية والإدارية ومنسوبي الفرق المختلفة في قطاعي الفئات السنية والبراعم.

تقليد قطراوي بتكريم المبرزين

يبدو تحفيز المبرزين من اللاعبين والمدربين والإداريين أمرا مهما في رفع روحهم المعنوية مما يجعلهم أكثر عطاء وحرصا على التفوق، وهو ما يهدف اليه نادي قطر من تكريمه للمبرزين من لاعبي الفرق المختلفة بعد موسم كامل منقض شهد تقديمهم لمستويات جيدة والأهم نيلهم لانجازات رائعة أو المنافسة على تحقيق الألقاب في مختلف المسابقات.

ولقد حرص رئيس النادي الشيخ جاسم بن حمد بن ناصر آل ثاني بنفسه كعادته في كل موسم على تكريم لاعبي الفرق أكانت تلك التي حققت البطولات أو التي نافست وقدمت المستويات المتميزة بالموسم المنقضي 2014 - 2015، وتقدم هذه الفرق فريق الشباب الذي توج بلقب الكأس وأحرز المركز الثالث في الدوري، وكذا فريق البراعم مواليد 2006 / 2007 بطل مهرجانات البراعم في فئته العمرية.

اللاعبون والمدربون والإداريون المكرمون منحوا جوائز مالية وعينية تقديرا لعطائهم الجزيل الذي جعل من موسم الفئات موسما ناجحا، ولم يقتصر التكريم فقط على منسوبي قطاعي الفئات والبراعم في النادي، بل تعداه الى تكريم لجهد عدد من الجهات والشخصيات التي ساهمت في نجاح الموسم وفي مقدمتهم رجالات اتحاد الكرة والاعلام المحلي حيث حرص قطاع الفئات السنية على تكريم كل من عتيق شداد الغانم مدير إدارة المسابقات وشؤون اللاعبين بالاتحاد، وعبدالعزيز الأنصاري لجنة المسابقات، وعلي جاسم مفتاح مدير إدارة التطوير، ووجدي بوصرصار المسؤول الفني على قطاعات البراعم في إدارة التطوير، وكُرمت جريدة «استاد الدوحة» ممثلة في محررها ناصر الدربي والدكتور جمال عبدالناصر مدير النادي وفوزي شناعه المشرف الرياضي ومحمد فوزي مشرف الاستاد، وكذا عدد من العاملين بالنادي؛ تقديرا لما بذلوه مع الفرق طوال الموسم.

المناعي يشيد بكل من ساهم بإنجاح الموسم

رئيس قطاع الفئات السنية بالنادي الإداري المتميز سلطان المناعي في حديث له على هامش حفل التكريم تقدم بالشكر لكل من ساهم في إنجاح الموسم الخاص بقطاعي الفئات والبراعم، مثنياً على الدور الكبير الذي يقوم به مجلس إدارة النادي برئاسة الشيخ جاسم بن حمد بن ناصر آل ثاني رئيس النادي، والذي يقدم دعمه الكبير لجميع فرق النادي مما كان له الأثر في تفوق العديد من الفرق وفي مقدمتها فريق الشباب والبراعم، وتحدث المناعي بتقدير كبير للمجهود الكبير لمدربي الفرق وأعضاء الأجهزة الإدارية، وبتعاون أولياء أمور اللاعبين، مؤكدا ان هذا التكريم قد بات تقليدا موسميا يقوم به قطاع الفئات لتحفيز المبرزين من اعضاء فرق الفئات والبراعم على العطاء الجزيل ورفع اسم نادي قطر.

بطل الكأس تقدم المُكرمين

فريق الشباب الذي حقق لقب بطولة الكأس، ونافس بقوة في الدوري وحل في المركز الثالث تقدم الفرق التي جرى تكريمها في حفل قطاع فئات وبراعم نادي قطر، وللإنصاف فإن الفريق القطراوي الشاب المتميز يضم مواهب متميزة بقيادة المدرب التونسي صلاح الدين فالحي، ومن أبرز هذه المواهب عمبر سعيد علي النعماني ومحمد أحمد ارحمه الكواري ومعتز ماجد حامد ويوسف هاني طالب بلان وعبدالعزيز صادق سعيد وزيد سعد السيد وفهد محمد طالب بلان، والأكيد ان ذكرنا لهؤلاء لن ينسينا ذكر رفاقهم الآخرين أمثال الحارس حمد أحمد العمادي ومحمد أحمد الكواري وسعد صالح بوجلوف وأحمد ناجي الجرموزي وعبدالله علي الكواري ومحمد عبدالله الانصاري ويوسف أحمد سالم وجابر مرزوق المري ونايف راشد الدوسري وأحمد راشد العيد والحارس الآخر مشعل أحمد التميمي وأحمد عبدالحي السيد.

ولعل التتويج بلقب الكأس قد كان خير تعويض لجهود أعضاء هذا الفريق الذي كان تميز في الموسمين الأخيرين وكان قريبا من إحراز لقب الدوري بالموسم الفائت والموسم الحالي، وكذا لقب الكأس الذي ناله هذا الموسم بجدارة بعد فوزه على بطل الدوري الغرافة.

والأكيد ان بعض مواهب هذا الفريق سنراها في المواسم القريبة القادمة ضمن الفريق الأول الذي حقق نتائج رائعة بالموسم المنقضي وحل رابعا في دوري النجوم، لكون تألق فريق الشباب والفريق الأول متزامنا هذا الموسم، ولا ننسى أيضا فرق البراعم التي تضم مواهب متميزة وفي مقدمتها فريق براعم 2006 / 2007 الذي جاء في المركز الأول في فئته العمرية.

كوبا أميركا

ضمن مباريات المجموعة الثالثة..

منتخب بيرو يتأهب لإيقاف انطلاقة فنزويلا

كانت الجولة الأولى من مباريات المجموعة الثالثة ببطولة كأس أمم أمريكا الجنوبية لكرة القدم (كوبا أمريكا) المقامة حاليا في تشيلي، كافية لقلب موازين كل التوقعات والترشيحات التي سبقت انطلاق منافسات البطولة.وأعلن المنتخب الفنزويلي عن نفسه بقوة، كما أثبت منتخب بيرو قدرته على منافسة أقوى فرق البطولة والمضي قدما لأدوار متقدمة، والآن يترقب عشاق كرة القدم اللاتينية المواجهة المرتقبة بين الفريقين الخميس في الجولة الثانية من مباريات المجموعة على ملعب (إلياس فيجيروا براندر) بمدينة فالبارايسو.

وكان المنتخب الفنزويلي قد حقق انطلاقة جيدة في البطولة وفاجأ الجميع بالفوز على نظيره الكولومبي، أحد أقوى المرشحين في البطولة، ليكون الأول لفنزويلا على كولومبيا في تاريخ كوبا أمريكا.

وجاء الفوز ليشكل دليلا جديدا على تطور كرة القدم في فنزويلا خلال الأعوام الأخيرة، حيث وصل الفريق للمرة الأولى في تاريخه إلى الدور قبل النهائي ببطولة كوبا أمريكا في نسخة 2011، كما حقق فوزا ثمينا على المنتخب الأرجنتيني في كأس العالم 2014 بالبرازيل.

أما منتخب بيرو فقد خسر مباراته الأولى في البطولة الحالية أمام نظيره البرازيلي 1 - 2 لكنه قدم مستوى أثبت قدرته على منافسة أقوى فرق البطولة، بعد أن كان من بين أضعف المرشحين في كوبا أمريكا والأقل حظوظا في مجموعته.ونجح منتخب بيرو في هز شباك نظيره البرازيلي بعد 3 دقائق فقط من بداية مباراتهما الأحد الماضي، لكن البرازيل تعادلت بهدف النجم نيمار بعدها بدقيقتين، وكاد الفريق البيروفي أن ينهي المباراة متعادلا لكن نيمار واصل تألقه حتى النهاية وساعد دوجلاس كوستا في تسجيل هدف الفوز 2 - 1 للبرازيل في الوقت القاتل.

وفي مباراة الخميس، ستكون آمال نويل سانفيسنتي المدير الفني لفنزويلا معلقة على الدفعة المعنوية الكبيرة التي اكتسبها الفريق بالفوز على كولومبيا، لتحقيق الفوز وحسم بطاقة التأهل إلى دور الثمانية.

كذلك يعتمد سانفيسنتي على قوة خط هجومه وتألق القائد خوان أرانجو وخوسيه سالومون روندون (صاحب هدف الفوز في شباك كولومبيا)، في مواجهة دفاع بيرو الذي يعاني من بعض الثغرات.

أما منتخب بيرو فسيستمد الثقة من خلال عرضه القوي في مواجهة البرازيل وكذلك تاريخه الحافل في كوبا أمريكا، حيث أحرز المركز الثالث في بطولة عام 2011، ووصل إلى دور الثمانية في بطولات 2001 و2004 و2007.

ويعول منتخب بيرو كثيرا على عناصر الخبرة في صفوفه مثل كلاوديو بيتزارو وباولو جيريرو، وكذلك كريستيان كويفان الذي سجل هدف الفريق في شباك البرازيل.لكن الفريق واجه صدمة، حيث تحوم الشكوك حول مشاركة خوان مانويل فارجاس (لمعاناته من الحساسية) وجيفرسون فارفان (لاصابته بكدمة)، بعد أن غابا عن تدريبات الفريق الجماعية.

ويتوقع أن يرفع الفريقان شعار الحذر الدفاعي في المباراة وينصب التركيز بشكل أساسي على نظافة الشباك للحفاظ على فرصة التأهل.

وفي آخر 13 مباراة جمعت بين الفريقين، حقق كل منهما ستة انتصارات وتعادلا مرة واحدة، وكانت آخر مواجهة جمعت بينهما في مباراة ودية في آذار/مارس الماضي وانتهت بفوز فنزويلا 1 - صفر.

قائد المكسيك يتعافى ويلعب ضد الإكوادور

كشف طبيب بعثة المنتخب المكسيكي لكرة القدم أن قائد الفريق خافيير ماركيز يتعافى بشكل جيد من إصابته، كما تزايدت احتمالات لحاقه بالمباراة الحاسمة لمنتخب بلاده أمام الإكوادور في الجولة الثالثة من مباريات المجموعة الأولى لبطولة كوبا أمريكا.

ومن ناحية أخرى، سيغيب المدافع أدريان الدريتي حتى الدور قبل النهائي من البطولة على الأقل بعد أن أثبتت الفحوصات الطبية أن الالتواء الذي أصيب به في مباراة المكسيك أمام تشيلي الأخيرة أخطر مما كان متوقعا في البداية.ولم يستبعد خيراردو أجويلار، طبيب المنتخب المكسيكي احتمالية مشاركة ماركيز أمام الإكوادور، التي تعد مباراة مصيرية بالنسبة للمكسيك بقيادة المدير الفني ميجيل هيريرا، حيث يحتاج إلى الفوز بها للتأهل إلى الدور الثاني من البطولة.

وأضاف أجويلار، الذي أكد أن ماركيز سيخضع لفحوصات طبية جديدة خلال الأيام المقبلة للوقوف على حالة العضلة الخلفية للفخذ الأيسر لتحديد قدرته على المشاركة في المباراة المقبلة من عدمها: انه يتعافى بشكل مرضٍ.. لازالت مشاركته خارج الحسابات ولكننا نعمل على تجهيزه تحسبا لقرار ميجيل الاستعانة به.

فيما أصبح في حكم المؤكد غياب الدريتي عما تبقى من مباريات البطولة بعد الفحوصات الجديدة التي خضع لها وأثبتت إصابته بالتواء من الدرجة الثانية، ما يستدعي غيابه عن الملاعب لأسبوعين على الأقل.وقال أجويلار: نتحدث هنا عن أسبوعين أو ثلاثة أسابيع ولكنه لن يخضع لعملية جراحية وهذا أمر جيد.ورغم الإصابة، سيظل الدريتي مع المنتخب المكسيكي، حسبما أكد اتحاد المكسيك لكرة القدم من خلال حسابه الرسمي على موقع التواصل الاجتماعي (تويتر): اصابة الدريتي مؤكدة.. اللاعب سيظل مع المنتخب القومي المكسيكي حيث سيبدأ فترة التأهيل.وحصل لاعبو منتخب المكسيك على راحة عقب تعادلهم مع تشيلي 3 - 3 في المباراة الماضية، وعاد الجميع للتدريبات أمس الاربعاء استعدادا لمواجهة الإكوادور.

غودين يغيب عن تشكيلة أوروغواي

سيغيب الأوروغوياني دييغو غودين، مدافع أتلتيكو مدريد، عن مباراة منتخب بلاده السبت أمام باراغواي في الجولة الثالثة والأخيرة من دور المجموعات ببطولة كوبا أمريكا لكرة القدم، بعد نيله الثلاثاء إنذارا خلال مباراة الأرجنتين، هو الثاني له بالمسابقة.

وكان قائد السيليستي قد نال إنذارا أيضا خلال لقاء جامايكا بالجولة الأولى، الذي انتهى بفوز أوروغواي بهدف نظيف.وخسرت أوروغواي أمام التانجو بهدف نظيف سجله سرخيو أغويرو مهاجم مانشستر سيتي، لتحتل المركز الثالث بالمجموعة خلف الأرجنتين وباراغواي.

وصرح غودين عقب اللقاء: بذلنا مجهودا كبيرا، أنا فخور بزملائي على الأداء الذي قدمناه أمام منافس كبير.وأضاف: لم ننجح في التعادل رغم الفرص التي أتيحت. لكن رغم ذلك نخرج فخورين ونفكر في مواجهة باراغواي.

إصابة مدافع باراغواي ساموديو

أبدى ميجل ساموديو مدافع منتخب باراغواي لكرة القدم أسفه للإصابة العضلية التي تعرض لها في المباراة التي فاز فيها فريق بلاده على جامايكا بهدف، ورجح ألا يتمكن من اللحاق بمباراة السبت أمام أوروغواي.

وأوضح ساموديو أن حالته حساسة، حيث يعاني من إصابة عادة ما تحتاج إلى أسابيع من أجل التعافي منها.

وأبدى المدافع حذره، وأشار إلى أنه سينتظر الفحوص الطبية التي سيخضع لها من أجل تحديد مدى الإصابة.

وقال ساموديو: كنت أرغب في الهجوم وعندما بدأت الركض شعرت بالإصابة، أتمنى ألا يكون شيئا خطيرا وأن أتمكن من المشاركة مع زملائي، السبت في المباراة الأخيرة من الدور الأول لبطولة (كوبا أمريكا 2015) التي تستضيفها تشيلي حاليا.

وغادر ميجل ساموديو الملعب في الدقيقة 77 من المباراة التي فازت فيها باراغواي على جامايكا الثلاثاء، تاركا مكانه لإيفان بيريس.

برأسية أجويرو

الأرجنتين تسقط حامل اللقب

عوضت الارجنتين بدايتها البطيئة وتخطت غريمتها الاوروغواي حاملة اللقب 1 - صفر في الجولة الثانية من تصفيات المجموعة الثانية في كوبا اميركا 2015 لكرة القدم المقامة في تشيلي.

وسجل سيرخيو اغويرو هدف المباراة الوحيد في الدقيقة 56.وكانت الارجنتين اهدرت تقدمها امام الباراغواي وتعادلت معها 2 - 2 في الجولة الاولى.

وصحيح ان ليونيل ميسي لم ينجح بهز الشباك هذه المرة على ملعب لا سيرينا، الا انه قدم بعض اللمحات الرائعة ساهمت بجلب النقاط لفريق المدرب خيراردو مارتينو.وقاومت الارجنتين الارهاق في الدقائق الاخيرة، وصمدت حتى صافرة النهاية خلافا للمباراة الاخيرة امام الباراغواي حيث تلقت هدف التعادل في الوقت الحاسم.

ورفعت الارجنتين رصيدها الى 4 نقاط بالتساوي مع الباراغواي الفائزة بالنتيجة عينها على جامايكا.

وقال ميسي بعد المباراة: لقد حققنا الهدف.. نتصدر المجموعة والامور بين ايدينا.. الحلول في الصدارة يتوقف علينا.واضاف ميسي الذي عبر عن غضبه لاهدار التقدم بهدفين امام الباراغواي في الجولة الاولى: لم يرغبوا باللعب كثيرا.. لقد كانت مباراة صعبة من جهتهم ملمحا الى اللعب القاسي من طرف لاسيليستي اذ تعرض لاخطاء عدة عنيفة.وكانت الارجنتين أقصيت في ربع نهائي النسخة الاخيرة امام الاوروغواي بالذات.

وجاء الشوط الاول متوترا طرد فيه مدرب الارجنتيني تاتا مارتينو بسبب احتجاجاته على قرارات الحكم (38).

وسيطر الارجنتينيون على مجريات الشوط الاول من دون الوصول الى الشباك فاختبر انخل دي ماريا الحارس فرناندو موسليرا في الدقيقة التاسعة صدها الاخير على دفعتين.وفي منتصف الشوط الاول، اختبر سيرخيو اغويرو موسليرا مجددا بعد عرضية من القائد ميسي صدها الحارس بيده بشكل رائع.وارتفعت حدة التوتر بعدها فطرد مارتينو واندز الحكم خافيير ماسكيرانو لخطأ قوي على صانع الالعاب نيكولاس لوديرو، الذي انذر بدوره لخطأ على بابلو زابالياتا.وسنحت فرصة خطيرة للاوروغواي مطلع الشوط الثاني بتسديدة قوية من ماكسي بيريرا ابعدها روميرو.

لكن النسخة الـ181 من الكلاسيكو الاميركي الجنوبي حسمها مهاجم مانشستر سيتي الانكليزي سيرخيو اغويرو بكرة رأسية من مسافة قريبة اثر عرضية من الظهير بابلو زابالياتا زميله في سيتي وذلك بعد تمريرة في العمق من لاعب الوسط خافيير باستوري (56).

واستعادت الاوروغواي، التي تفتقد هدافها لويس سواريز الموقوف بسبب عضه الايطالي جورجيو كيليني في المونديال الاخير، شراستها بعد الهدف فصد حارس الارجنتين سيرخيو روميرو عدة فرص بينها واحدة خطيرة في الدقيقة الاخيرة من تسديدة لابل هرنانديز.

وفي الوقت الضائع كاد المدافع دييغو غودين يكرر ما فعلته الباراغواي في المباراة الاولى بالارجنتين، لكن رأسيته بعد عرضية من كارلوس سانشيز لامست العارضة.وقال غودين: نحن فخورون بالمباراة التي قدمناها.. يجب ان نرفع رأسنا ونركز الان على الباراغواي.

ويتعين على الاوروغواي ان تفوز على الباراغواي في الجولة الاخيرة كي تضمن لها مركزا في ربع النهائي.

وفي المجموعة عينها، حصدت الباراغواي نقطتها الرابعة بفوزها على جامايكا القادمة من منطقة كونكاكاف والمشاركة ببطاقة دعوة، بهدف وحيد سجله ادغار بينيتز بعد خطأ غريب من الحارس دواين كير (36).

وتحتاج الباراغواي الى نقطة التعادل مع الاوروغواي لتضمن حلولها في المركز الثاني.

مدرب الأرجنتين يمتدح باستوري

أقر مدرب المنتخب الأرجنتيني خيراردو تاتا مارتينو، بمعاناة فريقه لدى فقدانه الكرة خلال مباراته أمام أوروغواي بالمجموعة الثانية من بطولة كوبا أمريكا، والتي فاز فيها التانجو بهدف نظيف لسيرجيو أغويرو، ليعدل موقفه ويتقاسم الصدارة مع باراغواي بأربع نقاط.

وقال مارتينو عقب اللقاء الذي تعرض فيه للطرد بعد نصف ساعة من البداية: تراجعنا بدنيا في الربع ساعة الأخير من عمر اللقاء، لذا علينا العمل كثيرا من أجل تحسين هذا الأمر.

وأرجع المدرب سبب التراجع البدني للاعبيه إلى الدقائق الكثيرة التي خاضوها مع فرقهم الأوروبية بالدوريات المختلفة.

وأشار إلى أن خطته تعتمد على التحرك سريعا بالكرة، ولهذا تحتاج لمجهود بدني كبير من اللاعبين.

وأضاف: يعتاد هؤلاء اللاعبون على إنهاء المباريات بأفضل شكل، وهذا الجزء افتقدناه بعض الشيء اليوم.

وعن لقاء باراغواي الافتتاحي للأبيسيليستي والذي انتهى بالتعادل 2 - 2 رغم تقدم الأرجنتين في البداية بهدفين، قال: قدمنا مباراة مشابهة لشوط باراغواي الأول الذي سجلنا فيه هدفين، رغم أن الأمور تعقدت بعدها نظرا لسيطرة أوروغواي على الكرة.

وامتدح المدرب لاعب وسط باريس سان جيرمان، خافيير باستوري، مشيرا إلى أنه قدم مباراة جيدة للغاية، وكان يختار لنفسه الأماكن المناسبة لاستلام الكرة بأريحية أكبر مقارنة بلقاء باراغواي، وحافظ خلال اللقاء على مستوى بدني مرتفع.

وعن طرده خلال الشوط الأول، قال مارتينو: اعتقد أنني تعرضت للطرد لأنني دخلت إلى الملعب خطوتين أو ثلاث خطوات.

وبهذا تظفر الأرجنتين بكلاسيكو ريو دي لابلاتا لترفع رصيدها إلى أربع نقاط وتتقاسم الصدارة مع باراغواي، بينما يحتفظ السيليستي بثلاث نقاط جمعها من الفوز بهدف نظيف على جامايكا، التي تقبع في المركز الرابع دون رصيد.

مدرب أوروغواي: فشلنا في مراقبة ميسي

أبرز المدرب أوسكار واشنطن تاباريز المدير الفني لمنتخب أوروغواي لكرة القدم أن لاعبيه منحوا عملا لليونيل ميسي، واعتبر أن هناك العديد من الأمور الإيجابية على الرغم من الخسارة بهدف أمام الأرجنتين، لاسيما في الشوط الثاني، قبل مواجهة باراغواي يوم 20 حزيران/ يونيو الحالي في ختام الدور الأول لبطولة كوبا أمريكا.

وقال تاباريز في مؤتمر صحفي عقب لقاء الثلاثاء: في المباراة التي سنخوضها من أجل التأهل علينا الاستفادة مما رأيناه في هذا اللقاء.

وأوضح مدرب أوروغواي أن في الشوط الأول لم نسيطر على الأمور بالشكل الجيد الذي كنا نريده، لقد دفعونا إلى الخلف.

وأبرز كفاح لاعبيه، وأبدى أسفه لفرص التهديف لإدراك التعادل التي أهدرها فريقه.

واعتبر تاباريز أن هدف سيرجيو أغويرو في الدقيقة 56 جاء نتيجة تألق المهاجم أكثر منه لخطأ دفاعي.

وحلل تاباريز أداء ميسي الذي لم يسجل خلال اللقاء: أعتقد أننا منحناه عملا، رغم أنني لا يمكنني المقارنة بينه أمام باراغواي واليوم.

وأضاف أن نجم برشلونة، الذي اعتبره الأفضل في العالم في الوقت الحالي، دائما ما يدهش، حيث يتقدم حتى على التحرك الذي يعلم أن المدافع الخصم سيقوم به.

وحذر فريقه من أنه في آخر مبارياته في المجموعة الثانية لكوبا أمريكا، حتى وإن كان يواجه مستوى مختلفا عن الأرجنتين، فإن لاعبي باراغواي لديهم «لاعبون هدافون» و«سرعة في نقل الهجمات»، الأمر الذي دللوا عليه في التعادل أمام الأرجنتين بهدفين.

وتتساوى الأرجنتين في رصيد النقاط والأهداف مع باراغواي في صدارة المجموعة الثانية، بفارق نقطة عن أوروغواي، فيما تتذيل جامايكا الترتيب دون رصيد.

ترانزيت

عزالدين الكلاوي

فرصة نادرة

درست بتأنٍ قرعة التصفيات المزدوجة المؤهلة لنهائيات كأس العالم 2018 بروسيا ونهائيات كأس أمم آسيا عام 2019 بالإمارات، والتي بدأت مباريات جولتيها الأولى والثانية في الأسبوع الماضي، وأعتقد أن هذه التصفيات ستكون فرصة كبيرة ونادرة لعرب آسيا للتأهل للبطولتين بعدد قياسي من الدول وأن الصيام العربي الآسيوي عن المونديال سينتهي بإذن الله في روسيا بعد دورتين من الغياب الاضطراري، ومن بين 40 منتخباً يشاركون في التصفيات المزدوجة، ستتضاعف آمال 12 منتخباً عربياً في التأهل للبطولتين.

وبداية، فقد لعبت القرعة دوراً ممتازاً مع بعض الدول التي وجدت نفسها بمفردها في مجموعات سهلة ومع دول متوسطة أو ضعيفة، وأبرز نموذج على ذلك العراق في المجموعة السادسة مع إندونيسيا وتايلند وتايوان وفيتنام، وهناك دول عربية سيئة الحظ ستتقاتل فيما بينها للبحث عن الفوز بالمركز الأول في المجموعات الثماني أو لكي تكون بين أفضل أربعة «ثواني»، ومن هذه الدول السعودية والامارات وفلسطين في المجموعة الأولى والكويت ولبنان في المجموعة السابعة، والبحرين واليمن في المجموعة الثامنة.

وهناك دول حظها أيضا طيب لعدم وجود منافسة عربية في منافسات المجموعة التي تتضمن أحد عمالقة آسيا مثل اليابان وكوريا الجنوبية واستراليا وإيران، مثل الأردن في المجموعة الثانية وقطر في الثالثة وعمان في الرابعة وسوريا في الخامسة.

ومن خلال القراءة السريعة وعلى ضوء نتائج الجولتين الأولى والثانية، فإن فرص التأهل تبدو متاحة وكبيرة أمام ثمانية منتخبات هي: السعودية والامارات والأردن وقطر وعمان وسوريا والعراق والكويت، وسيتأهل هؤلاء مباشرة لنهائيات كأس آسيا 2019، وأيضا سيتأهلون للدور الثاني والنهائي المؤهل لنهائيات مونديال روسيا ضمن 12 منتخباً يتبارون في مجموعتين كل مجموعة 6 دول تلعب بنظام الدوري من دورين ليتأهل مباشرة أول منتخبين في كل مجموعة لنهائيات روسيا، بينما يلعب صاحبا المركز الثالث في المجموعتين في ملحق آسيوي ثم ملحق عالمي للفوز بالمقعد الخامس في المونديال الروسي.

وإذا كنا – حسب قراءة العبد لله – قادرين كعرب آسيا على حجز 8 مقاعد في نهائيات آسيا في التصفية الأولى، فإن الفرصة ستكون متاحة في أدوار أخرى لحجز أماكن أخرى لإثنين أو ثلاثة منتخبات عربية أرجح أنها قد تكون للبحرين وفلسطين ولبنان، ويبقى الاستثناء مع كل الاحترام للمنتخب اليمني.. وإذا تحقق تأهل 10 أو 11 منتخباً عربياً لنهائيات آسيا بالامارات ضمن 24 فريقاً لأول مرة في البطولة، فإن ذلك سيكون رقما قياسياً عربياً يضرب الرقم السابق الذي تحقق عام 2014 في بطولة استراليا بمشاركة 9 منتخبات من إجمالي 16 منتخباً.

ولكن ماذا عن فرص الدول الثماني في الدور النهائي لتصفيات المونديال.. وهنا لا أحب أن أكون متشائماً وأستدعي ذكريات المونديال السابق حينما شاركت 5 دول عربية من بين عشر في التصفيات النهائية ولم نحجز أي مقعد في المونديال البرازيلي رغم تأهل الأردن للملحق العالمي، ولكن يبدو أن الأوضاع ستكون مختلفة في المونديال الروسي والأمل كبير أن تخدمنا قرعة الدور النهائي حتى لا نكرر تكسير بعضنا البعض كالعادة لصالح الآخرين.. وأملي كبير في مقعدين عربيين على الأقل في المونديال الروسي.

كوبا أميركا

كان حاسماً في نتائج منتخب الأرجنتين..

أغويرو يسرق الأضواء من ميسي!

على الرغم من تألق ليونيل ميسي في صفوف منتخب الارجنتين، فان زميله سيرخيو اغويرو يسرق الاضواء من دون ضجة بعد ان كان حاسما في مباراتي منتخب بلاده حتى الان.

في المباراة الاولى ضد الباراغواي، افتتح «كون» التسجيل في الدقيقة 29، لكنه لم يمنع فريقه من الانهيار في الشوط الثاني ليكتفي بالتعادل 2 - 2.

وفي مواجهة الاوروغواي حاملة اللقب قبل اربع سنوات على الاراضي الارجنتينية، سجل اغويرو هدف المباراة الوحيد بعد تمريرة رائعة من زميله في مانشستر سيتي بابلو زابالیتا.

ونجح منتخب «البيسيليستي» هذه المرة في المحافظة على تقدمه ليدخل مباراته الاخيرة ضد جامايكا في الجولة الثالثة والاخيرة من دور المجموعات وهو في قمة المجموعة برصيد 4 نقاط.

وقال اغويرو هداف بطولة انكلترا لموسم 2014 - 2015 برصيد 26 هدفا: انا راض لان الهدف كان الفوز في هذه المباراة وانتزاع صدارة الترتيب.

واضاف: ما هو مهم، هو رؤية الفريق يرتقي بمستواه مقارنة مع المباراة الاولى.

ورفع اغويرو رصيده من الاهداف الدولية الى 28 هدفا في 63 مباراة.

ويستفيد اغويرو من الرقابة القوية التي يخضع لها ميسي، ما يسمح له بايجاد مساحات كبيرة يستغلها لزيارة الشباك.

واشاد ميسي بزميله بقوله: في مواجهة الاوروغواي كان سيرخيو مهما جدا، لقد كان يطالب بالحصول على الكرة دائما، صناعة اللعب كانت تمر به.

واوضح مدرب الارجنتين جيرارد مارتينو عن الدور الذي يأمل من اغويرو القيام به بقوله: ميسي متعب جراء موسم طويل وشاق، وبما ان فلسفتنا قائمة على التحرك بسرعة مع الكرة، فان الامر يتطلب الكثير من الجهود البدنية.

وخلافا لمدرب مانشستر سيتي التشيلياني مانويل بيليغريني الذي يطلب من اغويرو التخفيف من مراوغاته وطلب الكرة في العمق، فان مارتينو يود رؤيته يلمس الكرة بشكل اكبر.

وقال اغويرو: يقول لي تاتا (لقب مارتينو)، اذا لم تلمس الكرة فانه لن يحصل شيء، يجب ان تلمس الكرة اكثر لكي نسجل. انه خطاب يرفع من ثقتي بنفسي.

واوضح: مهمتي مع الارجنتين تختلف عن مهمتي مع فريقي، وبالتالي الامر في حاجة الى بعض الوقت للتأقلم، ويتعين علي ايجاد موقعي الى جانب انخل دي ماريا، خافيير ماسكيرانو وخافيير باستوري وليونيل ميسي.

وتأمل الارجنتين في احراز اول لقب قاري لها وهي تلهث وراءه منذ عام 1993.

محكمة إسبانية تتولى التحقيق

نيمار أمام القضاء بتهمة الفساد والاحتيال!!

فتحت محكمة اسبانية امس الاربعاء تحقيقا بتهم فساد بحق البرازيلي نيمار مهاجم برشلونة الاسباني، ليدخل الهداف الماكر طرفا في قضية قضائية معقدة تتمحور حول قيمة عقد انتقاله من سانتوس البرازيلي.

وذكر مصدر قضائي لوكالة فرانس برس ان المحكمة الوطنية أقرت دعوى رفعها صندوق الاستثمارات البرازيلي، الذي يدعي حصة بارباح انتقاله، والزاعم حصول «فساد» و«احتيال» من قبل اللاعب ووالده وناديه الحالي، وناديه السابق سانتوس البرازيلي في قضية انتقاله عام 2013 الى برشلونة.

وامتلك صندوق الاستثمارات اربعين بالمئة من الحقوق الرياضية للمهاجم البرازيلي، وقد فتح دعوى قضائية في البرازيل ايضا حيث قررت العدالة بأن من حقه الاطلاع على العقود المثيرة للجدل حول انتقال اللاعب الى برشلونة.

ونال الصندوق 6،8 مليون يورو من اصل 17،1 دفعها برشلونة لسانتوس، لكنه يريد ان يعرف ما اذا كان يحق له مبلغ اضافي من اصل القيمة الكاملة للصفقة.

وانتقل نيمار مقابل صفقة قدرت في البداية بـ57،1 مليون يورو من قبل ناديه، لكن النيابة العامة الاسبانية قيمتها بـ83،3 مليون يورو على الاقل، وهو يشارك راهنا في كوبا اميركا مع منتخب بلاده.

وكان القضاء الاسباني احال في ايار/مايو الماضي نادي برشلونة ورئيسه جوسيب ماريا بارتوميو للمثول امام المحكمة بسبب تهرب ضريبي مرتبط بالتوقيع مع نيمار.

وأمرت المحكمة الوطنية في مدريد بقرار خطي محاكمة بارتوميو، سلفه ساندرو روسيل والنادي الكاتالوني بسبب دفع مبالغ اكبر لنيمار من المصرح عنها للسلطات الضريبية.

وكانت النيابة العامة الاسبانية طالبت في نهاية اذار/مارس الماضي بإصدار حكم بالسجن لرئيس برشلونة بارتوميو لمدة سنتين وثلاثة اشهر وللرئيس السابق روسيل بالسجن لمدة سبع سنوات بتهمة القيام بجنح ضريبية متعلقة بقضية نيمار.

لكن والد اللاعب البرازيلي، احد اطراف عملية انتقال اللاعب الى برشلونة، اكد ان الصفقة حصلت بالطرق القانونية بشكل مطلق.

وقال نيمار دي سيلفا سانتوس والد النجم البرازيلي في بيان: انا مقتنع بان الاشخاص المعنيين في عملية الانتقال تقيدوا بجميع الاصول القانونية المتبعة في البرازيل واسبانيا وبحسب القوانين المتبعة في الاتحاد الدولي لكرة القدم.

وكانت النيابة العامة قد طالبت ايضا نادي برشلونة بدفع تعويضات بقيمة 22ر2 مليون يورو، واتهمت بارتوميو وروسيل والنادي الكاتالوني بالاحتيال الضريبي واعتبرت بأن روسيل كان المسؤول الاول عن ذلك.

وكان برشلونة قد دفع مبلغ 10 ملايين يورو الى شركة «ان اند ان» التي يملكها والد نيمار في اتفاق اولي يقضي بانتقال الاخير الى النادي الكاتالوني في 2014، ثم قرر الاخير حسم عملية التعاقد مع اللاعب وتقديمها لكي يتمكن من ضمه في ايار/مايو 2013 بعد سلسلة من العقود المعقدة.

سانتا كروز يكشف عن سلاح الفوز بلقب كوبا أمريكا

أكد روكي سانتا كروز نجم هجوم منتخب باراغواي لكرة القدم أنه في بطولات مثل بطولة كأس أمم أمريكا الجنوبية (كوبا أمريكا) المقامة حاليا في تشيلي، على اللاعبين والفرق أن يعلموا كيف يحققون الفوز ويتحملون المعاناة.

وتغلب منتخب باراغواي على نظيره الجامايكي 1 - صفر الثلاثاء في الجولة الثانية من مباريات المجموعة الثانية بالدور الأول للبطولة ليقترب خطوة كبيرة من التأهل للدور الثاني (دور الثمانية) بالبطولة.

وأشاد سانتا كروز مهاجم كروز آزول المكسيكي بما قدمه منتخب باراغواي في مباراة جامايكا.

وقال: عانينا أمام هذا الفريق في الشوط الثاني.. إنه فريق قوي ولكننا في النهاية حققنا الفوز لأننا لم نرغب في الاستسلام لطريقة أداء هذا المنافس.

وأشار سانتا كروز إلى أهمية هذا الفوز، وقال: كنا بحاجة لهذا الفوز قبل الاختبار الذي سنواجهه في الجولة الأخيرة من مباريات المجموعة.

وأشاد سانتا كروز بالهجوم المكثف لفريقه في المباراة ولكنه أبدى حزنه أيضا لعدم القدرة على حسم المباراة بشكل أقوى، معربا عن تمنياته بأن يطور الفريق من نفسه في هذا الأمر.

وطالب سانتا كروز بمنح لاعبي منتخب بلاده فرصة للاحتفال بالفوز على جامايكا، لكنه أكد أيضا ضرورة العودة سريعا للاستعداد قبل المباراة التالية التي يلتقي فيها منتخب أوروغواي، مؤكدا أنها مباراة في غاية الأهمية وتمنح الحافز لكل لاعب بالفريق حيث ستكون المواجهة مع حامل اللقب وصاحب الرقم القياسي لعدد مرات الفوز باللقب.

رمضان والرياضة

هل يمكن للاعبي الكرة الاحتفاظ بنفس قوة الأداء؟

يهتم المعنيون بالطب الرياضي والمهتمون بالتغذية بالربط الجدلي بين الأداء الرياضي في شهر رمضان الكريم مقارنة بالشهور الأخرى لاعتبارات عديدة، من بينها معرفة التفاصيل الخاصة بتأثير الصيام على طاقات الرياضيين سواء في كرة القدم أو في الألعاب الأخرى. ولقد تزامن قدوم هذا الشهر الكريم في السنوات الأخيرة مع منافسات رياضية دولية هامة وسوف يتزامن قدومه في الفترة المقبلة مع بطولات دولية أخرى ونتيجة لذلك، فقد أصبح تأثير صيام شهر رمضان على صحة الرياضيين ومستوى أدائهم بحاجة إلى النظر والدراسة.

تقول الدراسات بانه يمكن للرياضيين المتميزين الاحتفاظ بنفس مستويات الأداء أثناء شهر رمضان في حالة التنظيم الجيد للتدريب البدني وتناول الطعام والشراب وأوقات النوم.

حصة الطاقة اليومية

توصل باحثون في مستشفى «سبيتار» إلى أن حصة الطاقة اليومية للرياضيين في قطر لاتزال كافية على الرغم من تقليل عدد الوجبات التي يتناولونها إلى وجبتين في اليوم، ورغم ذلك هناك حالات لسوء تغذية بين أوساط الرياضيين. ولم تظهر أي أبحاث انتشار فقدان سوائل الجسم بين الرياضيين نظرًا لتأجيل مواعيد التدريبات والمنافسات حتى وقت المساء، إلا أنه قد لوحظ أن هذه المواعيد تؤدي إلى تأخير أوقات الذهاب إلى النوم أو تقليل ساعات النوم أثناء الليل، وهو ما يتسبب في الشعور بالإرهاق أثناء فترات النهار وبالتالي انخفاض مستويات التركيز وعدم استقرار الحالة المزاجية.

براهين علمية

في عام 2011، استضاف «سبيتار» ملتقى الإجماع الدولي الأول حول شهر رمضان وكرة القدم الذي انعقد بمشاركة عدد من الباحثين والمدربين والرياضيين الدوليين قاموا بمناقشات موسعة حوال البراهين العلمية والقضايا العملية التي تحتاج إلى النظر والدراسة. وقد

التنظيم الجيد للتدريب وتناول الطعام والشراب.. سر الحصول على أفضل النتائج

خلص الملتقى إلى إجماع تم نشره في عدد خاص من دورية العلوم الطبية إلى جانب الموجز الحالي للبراهين العلمية والتوصيات العملية حول أفضل طرق التدريب واللعب أثناء شهر رمضان الكريم، وكانت خلاصة هذا الإجماع أن بإمكان الرياضيين المتميزين الاحتفاظ بنفس مستويات الأداء أثناء شهر رمضان من خلال التنظيم الجيد للتدريب البدني وتناول الطعام والشراب وأوقات النوم.

وفي ظل زيادة أعداد الأشخاص والمشاركة في لعبة كرة القدم في أوساط المسلمين في منطقة جغرافية متنوعة ومتعددة الأشكال، أصبح هناك قبول وترحيب كبيرين برؤية «سبيتار» للتركيز على القضايا ذات الصلة بممارسة الرياضة في شهر رمضان الكريم، ولاشك أن تواصل الأبحاث العلمية والتعاون في هذا المجال سوف يسهم في استمرار رصد هذه القضايا وضمان مساعدة الرياضيين في المحافظة على صحة جيدة والوصول إلى أعلى مستويات الأداء في ساحات اللعب.

أماكن مرتفعة

لاتزال غالبية أبحاث التدريب على اللعب في الأماكن المرتفعة منصبة حتى اليوم على تدريبات التحمل الفردية فحسب في ايام شهر رمضان وغيره، فيما لم يتناول أي بحث من هذه الأبحاث الفوائد التي يمكن أن تحققها الرياضات الجماعية في هذا الجانب، ولعل هذا ما أثار جدلا واسعًا لمدة تزيد على عقدين بشأن سلامة وجودة مباريات كرة القدم التي تقام في أماكن يزيد ارتفاعها على 2500 متر فوق سطح البحر. وعلى الرغم من الغياب الواضح لأي براهين علمية قاطعة في هذا الشأن، إلا أنه قد أصبح لافتًا للنظر وجود مراكز عالمية متخصصة في تقديم التدريب على اللعب في الأماكن المرتفعة (مثل مستشفى سبيتار)، وهذه المراكز تتيح للاعبي الرياضات الجماعية فرصة رائعة للتدريب في أجواء تحاكي أجواء الأماكن التي تنقص فيها نسبة الأوكسجين في الهواء.

شعاع

د. علاء صادق

نيمار تحت النار

لم يكن باقيا من مباراة برشلونة واثلتيك بلباو في نهائي كأس ملك اسبانيا لكرة القدم سوى ثلاث دقائق او اقل والبارسا متقدم على ملعبه 3 - 1 وفوزه باللقاء والكأس يكاد يكون مضمونا والأفراح في مدرجات ملعب كامب نو مشتعلة الى ذروتها.

تسلم نيمار الكرة في الجناح الأيسر وسيطر عليها وتباطأ في التصرف فيها عامدا لاستهلاك الوقت.. وضغط المدافع البلباوي بقوة لاستخلاص الكرة والحيلولة دون اتاحة الفرصة لنيمار لإضاعة أي وقت.. وإذا بالنجم البرازيلي الموهوب يفاجئ العالم كله قبل ان يفاجئ مدافع بلباو بالتقدم نحوه بجسمه دون الكرة ثم وضع الكرة بين قدميه وقذفها بكل اقتدار لتمر من فوق رأس المدافع وسط دهشة الجميع.

المراوغة النادرة التي نفذها نيمار لا يقدر عليها الا صفوة من أمهر لاعبي العالم ولا يمارسها منهم الا ندرة لسببين.. أولهما قلة فرص النجاح مع صعوبة التنفيذ السليم وثانيهما انها تمثل نوعا من الاستهتار او السخرية من المنافس اذا مرت تلك المراوغة بنجاح كما حدث في واقعة نيمار وبلباو.. لذلك لم يكن مستغربا ان يبادر المدافع اليائس الى الامساك بجسم نيمار وإسقاطه والحيلولة دون وصوله الى الكرة او إكمال هجمته.. وبالفعل سقط نيمار وتجاوز الحكم الإسباني الاول كاريايو المستاء من تصرف نيمار عن احتساب أي خطأ ضد المدافع.. ووجد المدافع في تعاطف الحكم معه الفرصة للانتقام من نيمار وحاول الاحتكاك به ردا على السخرية غير المقبولة.

الواقعة أدت الى اشتعال معركة بين عدد من لاعبي الفريقين وتدخل الحكم سريعا لفضها بعد ان دامت لأكثر من دقيقة ولم ينذر أي لاعب من الجانبين.. ولكنه انتظر بلهفة اول مخالفة عادية جدا من نيمار في وسط الملعب واندره بصرامة وكأنه يعاقبه على المراوغة التي نفذها قبل دقيقة.

مر أسبوعان تعرض خلالهما نيمار لنقد متنوع من رجال الاعلام واللاعبين القدامى بسبب تصرفاته غير المقبولة في استخدام مهاراته الفائقة للسخرية من منافسيه.. ولكنه لم يجد الامر مستحقا للرد وتجاوز عن الإشارة او التعليق على النقد.

وفي مباراة منتخب البرازيل الاولى ضد منتخب بيرو في نهائيات كوبا أميركا المقامة حاليا في شيلي كان الفريقان متعادلين 1 - 1 في مطلع الشوط الثاني عندما تسلم نيمار كابتن فريقه الكرة في الجانب الأيسر من الملعب عند خط المنتصف تماما ولم يكن أي لاعب من زملائه قريبا منه لمساندته.. وقرر نيمار الاعتماد الكامل على نفسه واستعاد على الفور مخزون مهاراته الاستثنائية ورفع الكرة بوجه قدمه اليمنى من فوق رأس المدافع البيروفي المسكين بطريقة بالغة الإبداع واستدار حوله للحاق بالكرة من الجانب الاخر.. ولكن المدافع كان سريعا للغاية واستدار بمنتهى السرعة لإيقاف نيمار كما جاء مدافع اخر لدعم زميله لمواجهة نيمار وازدادت الأمور صعوبة بوصول مدافع ثالث للإحاطة بنيمار.. وإذ بالبرازيلي الفذ وفي لمح البصر يكرر الحركة مرة اخرى وينقل الكرة بقدمه من فوق رأس نفس المدافع الى الاتجاه المعاكس بمراوغة فذة وغير مسبوقة ثم اكمل الامر بدفع الكرة برأسه بعيدا عن منافسيه الذين لم يجدوا سبيلا لايقافه الا بالعرقلة.. ومجددا اكتفى الحكم باحتساب المخالفة دون إنذار ولم تتفاقم الأمور هذه المرة ومرت بسلام في الملعب.. ولكنها لم تمر بسلام في الاعلام.. وتعمد موقع ياهو الشهير وضع فيديو المراوغة في صفحته الرئيسية تحت عنوان مراوغة يجب ان تكون غير قانونية.. ووصفها بقمة السخرية.

بصراحة نيمار الموهوب يلعب بالنار.. وستحرقه قبل الآخرين.

تقرير

الفيفا يقطع الشك باليقين:

لا رجعة لبلاتر!

إذا كانت الامور تبدو سيئة للفيفا ولسيب بلاتر الذي بات على ما يبدو في طريقه للخروج من رئاسة الفيفا، فإن مزاعم الفساد التي تولى مكتب الـFBI جمعها ستجعل الامور اكثر سوءا.

وأزمة الفساد التي تجتاح الفيفا لم تظهر أي مؤشر على نهايتها، وان سيناريو «اليوم الموعود» للفيفا سيكشف عن وجود جزء كبير من أصوله وقد ضبطت من قبل بنوك العالم - مما يجعلها غير قادرة على تشغيل عملياتها، وربما التسبب في تخويف الرعاة - وفقا للمحامين في المملكة المتحدة والولايات المتحدة.

وفي مدونة تحت عنوان «تصفية الفيفا؟» توقع جاي توماس، وهو محام بريطاني يمتلك خبرة في مجال الرياضة، أن غياب القيادة في الفيفا - جنبا إلى جنب مع الذراع الطويلة من السلطات الفيدرالية الأمريكية - سيقيد تماما أيدي الفيفا.

وقال لسي ان ان: إن العملية الأساسية للفيفا هي ادارة كرة القدم العالمية، غير انه سيحتاج المال للقيام بذلك.. والى جانب بطولات كأس العالم، فان الفيفا يقوم باستضافة 10 بطولات كروية للرجال وخمس بطولات للنساء بشكل عام. وتشمل بطولة العالم للشباب وبطولات الاندية، وحتى بطولة كرة القدم الشاطئية المقررة في يوليو في البرتغال، فضلا عن كأس العالم للسيدات في كندا، بمشاركة 24 منتخبا.

لا غنى عنه

غير ان الأمور بدت في الساعات الماضية اكثر حسماً بعد تداول عودة بلاتر من مصدر غير معلوم رفض الافصاح عن اسمه وفقا لرواية صحيفة «سونتاج» السويسرية. وقد تصدى رئيس لجنة الامتثال المراقبة دومينيكو سكالا العمل على إعادة هيكلة الاتحاد الدولي لكرة القدم والتأكيد على أن «تغيير رئيس الفيفا» أمر «لا غنى عنه» ردا على شائعة مفادها أن بلاتر ينوي التراجع عن قرار استقالته من رئاسة أعلى هيئة كروية في العالم.

وقال سكالا: «بالنسبة لي، الإصلاحات هي الموضوع الرئيس»، مضيفا «لهذا السبب أعتقد أنه من الضرورة القصوى مواصلة عملية تغيير الرئيس مثلما تم الإعلان عن ذلك».

مقال يؤكد أن غياب الدعم المالي سيقوض مؤسسة الفيفا!

وبحسب صحيفة «شفيز إم سونتاج» السويسرية التي ذكرت استنادا إلى مصدر مقرب من بلاتر لم تكشف عن هويته، أن رئيس الفيفا لا يستبعد عدوله عن استقالته التي أعلنها في 2 يونيو الحالي، وذلك بعد تلقيه دعم المسؤولين في الاتحادين الإفريقي والآسيوي.

واكتفى الفيفا والاتحاد الإفريقي بموقفيهما الرسميين، أي أن بلاتر أعلن استقالته وأن الاتحاد الإفريقي أخذ علما بالموضوع. وكان البرلمان الأوروبي قد طالب الخميس الماضي بلاتر بالتنحي فورا عن رئاسة الاتحاد الدولي من أجل السماح بوصول رئيس مؤقت يطلق حملة إصلاحات في السلطة الكروية العليا. وكرر الفيفا أن المسؤول السويسري سيترك مهامه خلال المؤتمر الانتخابي الاستثنائي.

العشرون من يوليو

حدد الفيفا يوم العشرين من يوليو المقبل موعدا للاجتماع الاستثنائي للجنة التنفيذية للفيفا في زيوريخ وسيتم خلاله تحديد الموعد النهائي للانتخابات الرئاسية لخلافة بلاتر. وسيعقد المؤتمر الانتخابي في الفترة بين ديسمبر 2015 ومارس 2016 بحسب لجنة المراقبة للعمل على إعادة هيكلة الاتحاد الدولي التي تراقب أيضا المسلسل الانتخابي.

ووسط كل هذه المواقف والمؤشرات تأتي كلمات بلاتر المستقيل ليعرب عن فخره باستمرار عمل المؤسسة على الرغم من الأزمة، في اشارة لتحقيقات الفساد الجارية بحقها. واعتبر بلاتر أيضا أن بطولات مثل مونديال تحت 20 عاما التي تلعب في نيوزيلندا، تعد دليلا على أثر برامج التنمية للفيفا. واعترف السويسري في عمود بالنشرة الأسبوعية للفيفا بصعوبة الفترة التي يمر بها الاتحاد، عقب فضائح الفساد التي أسفرت عن القبض على بعض أعضائه. وقال بلاتر في مقال بعنوان (مستقبل الكرة): «فيفا يمر بمرحلة صعبة حاليا، استمرار عمل المؤسسة بسلاسة وتقديم كرة قدم للناشئين في أوقات الأزمة يعد مصدرا للفخر».

اللعب لا يتوقف

أشار السويسري الذي يترأس الاتحاد منذ 1998 إلى أن: «اللعب لا يتوقف أبدا وسيستمر في المضي قدما». وقد فسر البعض هذه الاشارة بمثابة تأكيد على ان بلاتر لم يعد قادراً على البعد عن مركز السلطة والتحكم من جديد في قرارات اللعبة الشعبية الأولى في العالم.

وهذا التوجه أكدته صحيفة «شفايتس إم سونتاج» السويسرية، عن مصدر لم تكشف عنه قريب من بلاتر قوله إن رئيس الاتحاد الدولي لكرة القدم «الفيفا» ربما يسعى للبقاء في منصبه.. وذلك بعد أقل من أسبوعين على استقالته من رئاسة الـ«فيفا».

واستقت هذه المعلومات من رسائل دعم تلقاها بلاتر من الاتحادين الإفريقي والآسيوي طلبا منه إعادة التفكير في قرار الاستقالة.. وأبلغ المصدر الصحيفة أن بلاتر سعيد بهذه المساندة ولم يستبعد البقاء في المنصب، ومن المتوقع أن تجرى انتخابات الرئاسة في اجتماع طارئ للجمعية العمومية في زيوريخ في ديسمبر.

ويبدو ان الصحيفة ربطت بين رغبة بلاتر في البقاء كرئيس للفيفا ورحيل والتر دي جريجوريو، مدير الإعلام في الاتحاد الدولي، لأنه طلب بداية جديدة تماما ونصح بلاتر بالاستقالة.

التحقيقات بالرشى وغسيل الأموال تستغرق سنوات

أعلنت سلطات التحقيق السويسرية بقضايا الرشى المتعلقة بالفيفا انها نظرت أمس الأربعاء في أكثر من 53 حادثة تتعلق بغسيل الأموال، واكدت ان التحقيقات قد تستغرق سنوات.

ولم يستبعد المدعي العام السويسري مايكل لوبر إجراء مقابلات رسمية مع سيب بلاتر أو جيروم فالك كجزء من العملية .

وتتولى النيابة العامة التحقيق بما يصل الى 53 حادثة محتملة لغسيل الأموال. وابلغ مايكل لوبر، مؤتمرا صحفيا في برن أن «53 علاقة مصرفية مشبوهة» قد تم كشفها لكن التحقيق قد يستغرق سنوات، والبيانات الموجودة في الحاسبة سيتم فحصها.

ولم يستبعد لوبر ان يتم استجواب رئيس الفيفا سيب بلاتر والأمين العام جيروم فالكه كجزء من التحقيق. وقد جاءت التحقيقات في أعقاب تقرير صادر عن المحقق في لجنة أخلاقيات الفيفا مايكل غارسيا وتم تحويله من قبل الفيفا إلى النائب العام.

وقد تم تعيين رئيس قسم وحدة الجرائم في مكتب النائب العام السويسري لقيادة قوة تنفيذ التحقيق.

بعد أن أطلق عليه لقب «السيد 10 في المائة»..

بليزر يوافق على صفقة سرية في الفيفا لتجنب السجن

يبدو ان العضو السابق لتنفيذية الفيفا تشاك بليزر قد وافق على تبني مشاركة «سرية» لمساعدة الحكومة الأمريكية في فضح ملفات الفساد على نطاق واسع في جميع أنحاء العالم من أجل تجنب قضاء بقية حياته في السجن، وفقا لتفاصيل صفقة نشرت امس.

وقد اقر بليزر البالغ من العمر (70 عاما) بأنه اتهم عام 2013 بعشر قضايا من بينها الرشوة وغسيل الأموال والتهرب من دفع الضرائب.. ويتوقع ان تبلغ عقوبة الحبس مدة 75 عاما، ولكن بليزر وافق على ان يصبح مخبرا لوزارة العدل ومكتب التحقيقات الفدرالي الأمريكي ويقوم بجمع أدلة على تورط المسؤولين التنفيذيين في الفيفا مقابل منحه الحصانة من الملاحقة القضائية. ونص اتفاق الصفقة التي ابرمها بليزر، الامين العام السابق لاتحاد اميركا الشمالية والكونكاكاف وأمريكا الوسطى، على ان يقوم الاخير بتقديم المعلومات إلى السلطات في ديسمبر 2011 - قبل أكثر من ثلاث سنوات- حيث اتهمت الحكومة الأميركية 14 مسؤولا بارزا في الفيفا بـ«اختطاف» كرة القدم الدولية لتشغيل كأس العالم بطريقة يراد منها تعبئة جيوبهم بمبلغ 150 مليونا.

حملة تطهيرية أم ماذا؟

وهكذا بدا واضحا ان بليزر أدار ظهره إلى الفيفا بعدما كان أحد أركانه وتحول مخبرا أساسيا في حملة تطهيرية واسعة تسعى لتركيع مسؤولي الكرة المستديرة.

ولم يعد ذلك الرجل الذي يعاني من سرطان القولون، مهيبا في عالم كرة القدم منذ اعترافه بالذنب في نوفمبر 2013 إثر سلسلة طويلة من اتهامات السلطات الأميركية: احتيال، تحويلات مزورة، غسل أموال، تهرب ضريبي، فشل في تسوية حساباته في الخارج.

وبحسب صحيفة «نيويورك دايلي نيوز»، أصبح بليزر، الشخصية الرياضية رقم واحد في الولايات المتحدة خلال فترة سيطرته على كرة القدم الأميركية لمدة 20 عاما، وبات يعمل لمكتب التحقيقات الفيدرالي ولسلطات الضرائب الأميركية للإيقاع بزملائه من المسؤولين الرياضيين الفاسدين في كرة القدم العالمية.

وقد عرف الجميع حكاية ذلك الميكروفون الصغير الذي زرعته السلطات في سلسلة مفاتيحه لتسجيل سلسلة من فضائح كبار مسؤولي اللعبة خلال ألعاب لندن 2012 الأولمبية.. قبل توجه بليزر إلى لندن تحت مظلة المحققين الجنائيين، أجرى اتصالات بمسؤولين رياضيين من روسيا والمجر وأستراليا والولايات المتحدة للاجتماع بهم وتسجيل محتوياتها بحسب ما أراد المحققون.

ومن بين الذين دعاهم بليزر للقاء معه مسؤولون عن ملف روسيا لاستضافة مونديال 2018 وأستراليا لمونديال 2022.. على غرار أليكسي سوروكين رئيس الملف الروسي، وفرانك لوي رئيس الملف الأسترالي، وأنطون بارانوف سكرتير فيتالي موتكو رئيس اللجنة الروسية المنظمة لمونديال 2018 ورئيس اتحاد المبارزة فيتالي لوغفين، بالإضافة إلى المجري بيتر هارغيتاي مستشار السويسري جوزيف بلاتر رئيس الاتحاد الدولي، لكن لم يقبل معظمهم دعوته على غرار مواطنه الن روزنبرغ الشخصية القوية في استضافة الولايات المتحدة لمونديال 1994.. وقالت الصحيفة: «فتح تعاون بليزر مع المحققين الأميركيين نافذة نادرة على كواليس التمويل الدولي للعبة، وهو عالم معروف بانغماسه بالفساد».

الرجل البدين صاحب اللحية الطويلة والشعر الأبيض الكثيف متهم بعشر قضايا

ما وراء الأطلسي

وكان للرجل البدين صاحب اللحية الطويلة والشعر الأبيض الكثيف الفضل بحسب البعض بتعزيز اللعبة ما وراء الأطلسي رغم أنه لم يداعب الكرة في حياته، وساهم بوصول اللعبة التي يطلق عليها اسم «سوكر» في الولايات المتحدة إلى ما هي عليه اليوم.. لكن بعد نزوله إلى الجحيم في 2013 كان قد بنى سمعة سيئة بإساءة استعماله السلطة: طائرات خاصة، فنادق خمس نجوم، رحلات سنية.

عرف بليزر بلقب «السيد 10 في المائة» في إشارة إلى الرشاوى الكثيرة التي كان يطلبها، لكن بعد إقراره بالذنب تمت مصادرة 1.9 مليون دولار من حساباته ويجب أن يدفع مبلغا ثانيا بعد الحكم عليه، علما بأن لجنة الأخلاقيات زجت باسمه من بين الموقوفين عن ممارسة أي نشاط كروي.

ابتلع بليزر، عضو مكتب فيفا التنفيذي بين 1996 و2013، أكثر من 21 مليون دولار بفضل عالم الكرة، تم دفع معظمها بحسابات خارجية بحسب موقع «باز فيد» العام الماضي.

استفاد من هذه الثروة لشراء أملاك مترفة في نيويورك وميامي والباهاما، وبحسب بعض المصادر، شقة باهظة الثمن من أجل قطته.

وكان بليزر قد أوقفه الاتحاد الدولي في مايو 2013 ثلاثة أشهر لاتهامه بمخالفات مالية حين كان يشغل منصب أمين عام اتحاد الكونكاكاف، ثم استقال في صيف 2013 من منصبه مختفيا عن الساحة الكروية، وذلك بعد أن فتحت غرفة التحقيقات التابعة للجنة الأخلاقيات تحقيقا ضد بليزر فيما يتعلق بالتقرير النهائي للجنة النزاهة في اتحاد الكونكاكاف الذي أظهر أن بليزر والترينيدادي جاك وارنر الرئيس السابق للكونكاكاف «ارتكبا مخالفات فساد خلال إدارتهما للاتحاد».

الأخيرة

خاطرة وريشة

محمد حمادة

جنون!

عندما بدأت «كوبا أميركا» الرابعة والأربعون قبل أسبوع واحد في تشيلي لم يكن أحد يعير منتخبات بوليفيا وبيرو وفنزويلا وباراغواي والمكسيك اهتماماً.. أما المعايير فهي التصنيف العالمي وخلو صفوفها من المشاهير والتقدم في أعمار لاعبي باراغواي بالذات ومشاركة المكسيك بالصف الثاني ووجود عدد كبير من المحليين في صفوف بعض المنتخبات المذكورة ولا سيما بوليفيا.. لكن واقع الملعب أظهر مشهداً مغايراً الى درجة كبيرة.. وهكذا، بعد 4 مباريات في كل من المجموعة 1 و2 ومباراتين في المجموعة 3 تحول اسم المسابقة الحالية الى «كوبا دي لوكو» أي «كأس الجنون» أو «الكأس المجنونة»! بوليفيا المصنفة 89 في العالم هزمت الإكوادور المصنفة 31 بنتيجة 3 - 2 بعدما كانت متقدمة بثلاثة أهداف نظيفة في الشوط الأول، قبل أن تتعادل مع تشيلي 3 - 3 بعد لقاء يستحق 10 درجات من 10 على صعيد الإثارة والسرعة.. كذلك تقدمت الأرجنتين على باراغواي بهدفين في الشوط الأول قبل أن ينتهي اللقاء 2 - 2 مع هدفين للمخضرمين فالديز وباريوس في الدقيقتين 59 و89.. ومن حيث الحدة والشراسة فإن مباراة الزعيمين الأوروغوياني والأرجنتيني كانت في القمة هما اللذان أحرزا اللقب 15 و14 مرة على التوالي، ولم يأمن ميسي وبطانته شر كافاني وزملائه إلا مع صافرة الحكم النهائية مع هدف يتيم في اللقاء سجله أغويرو في الدقيقة 66، هو الذي مرر 9 كرات طيلة اللقاء وسدد 5 مرات على المرمى.. لذا، فربما تخرج الأوروغواي بخفي حنين في غياب لويس سواريز إلا إذا فعلتها أمام باراغواي.. وحققت فنزويلا المفاجأة الأولى في الدورة بفوز على كولومبيا المتخمة بمشاهير الهجوم أمام فالكاو وخاميس رودريغيز وكورادو وجاكسون مارتينيز بهدف واحد، وثبتت بيرو المصنفة 61 أمام البرازيل الى أن انتزع دوغلاس كوستا هدف الفوز لهذه الأخيرة في الوقت بدل الضائع.

وبعد، هل تتوقف المفاجآت أم تراها ستفرض نفسها حتى النهاية؟.

وما يحدث في التصفيات المشتركة لمونديال 2018 وكأس آسيا 2019 مماثل لما يحدث في كوبا أميركا مع الفارق الشاسع جداً في المستوى طبعاً.. سقطت اليابان بكل محترفيها من أوكازاكي الى هوندا وهاسيبي و(...) في فخ التعادل السلبي امام منتخب سنغافورة الضيف صفر - صفر وهذا الأخير مصنف 154 عالمياً.. ولا يهم في شيء ما قاله مدرب اليابان البوسني وحيد خليلوجيتش: للمرة الأولى أدرب منتخباً يسدد 19 كرة من دون ان يهز الشباك.. وانتظر الإماراتي حتى الدقيقة 80 ليتخطى تيمور الشرقية بهدف لعموري، وحقق الفلسطيني أعلى نتيجة عربية بفوزه على ماليزيا 6 - صفر هو الذي خسر في الوقت بدل الضائع أمام السعودي 2 - 3 في الدمام في الجولة الأولى.. وتفنن اللبناني في إهدار الفرص أمام لاوس واكتفى بهدفين، وهذا ما فعله الكوري الجنوبي امام ميانمار.. ولا ننسى أن العنابي تجاوز المالديفي بهدف جاء في الدقيقة 9 من الوقت بدل الضائع في 11 يونيو على أمل أن يسحق بوتان في 3 سبتمبر في الدوحة على غرار ما فعلت الصين قبل يومين عندما هزمت بوتان 6 - صفر على أرض هذه الأخيرة.

وقفة كاريكاتيرية

أم صلال يلاقي الريان ودياً في هولندا

يواجه فريق الكرة بنادي أم صلال نظيره الريان في معسكر هولندا الذي سيقام في الفترة ما بين 2 حتى 21 أغسطس المقبل، حيث يعسكر الفريقان في هولندا استعداداً للموسم الجديد.

وسيلعب أم صلال في المعسكر الهولندي 6 مباريات ودية من بينهم لقاء الريان الذي سيعسكر في هولندا أيضاً، وستكون المسافة بين مكان إقامة الفريقين 85 كيلو مترا، وخلال المعسكر الهولندي سيتوجه فريق أم صلال للقاء الريان في المنطقة التي سيقيم فيها وفقاً لتأكيدات علي أمين مدير الشؤون الرياضية الذي سيترأس بعثة أم صلال في المعسكر الهولندي، حيث أكد لموقع مؤسسة دوري نجوم قطر، أنه حتى الآن لم يتم الاستقرار على أسماء الفرق الخمسة الأخرى التي ستواجه الفريق في المعسكر الخارجي، وأنه في انتظار الرد من الفرق التي ستكون كلها من هولندا، وقال: سنلعب مع فرق من الدرجة الأولى والثانية هناك، ولدينا برنامج متكامل للمعسكر تم وضعه بالتنسيق بين الإدارة والجهاز الفني.

ويعود فريق أم صلال للتجمع يوم 5 يوليو المقبل، وسيتدرب الفريق بالدوحة حتى موعد السفر للمعسكر الخارجي يوم 2 أغسطس القادم.

منظمة التعاون الإسلامي تدعم قطر في مواجهة الحملات المغرضة لاستضافة كأس العالم لعام 2022

تتابع منظمة التعاون الإسلامي باهتمام الحملات الإعلامية الغربية التي تتعرض لها دولة قطر، الدولة العضو في المنظمة، والمشككة في استحقاقها بتنظيم بطولة كأس العالم لكرة القدم، مونديال 2022.

وتؤكد المنظمة أن إقامة بطولة كأس العالم لكرة القدم 2022 في دولة قطر، تعد مكسبا لدول المنظمة، وتجدد دعوتها لمؤسسات العمل الإسلامي المشترك، ووسائل الإعلام في الدول الأعضاء في التأكيد على حق دولة قطر في تنظيم مونديال 2022 الامر الذي أكدت عليه جميع الدول الأعضاء في القرارات ذات الصلة التي اعتمدتها الدورة الثانية والأربعون لمجلس وزراء الخارجية التي عقدت خلال يومي 27 و 28مايو 2015 بدولة الكويت وبصفة خاصة القرار رقم 10/2 أ، الصادر من الدورة العاشرة لوزراء الإعلام والاتصال في دول منظمة التعاون الإسلامي التي عقدت خلال يومي 3 - 4 ديسمبر 2014 في طهران، بشأن التحرك الإعلامي داخلياً وخارجياً بالشراكة مع مؤسسات إعلامية من الدول الأعضاء ومؤسسات إعلامية دولية والذي نص في الفقرة الخامسة على ما يلي: «يستنكر الحملات الإعلامية الغربية المغرضة التي تتعرض لها دولة قطر، والمشككة في استحقاقها بتنظيم مونديال 2022، وإصرار بعض وسائل الإعلام الغربية على نشر وبث معلومات مغلوطة وغير محايدة تهدف إلى التقليل من أحقيتها بتنظيم مونديال 2022 بالرغم من فوز ملف قطر من خلال منافسة شريفة وشفافة، والتأكيد أن إقامة بطولة كأس العالم لكرة القدم 2022 في دولة قطر، العضو في منظمة التعاون الإسلامي، يعد إنجازاً لدول المنظمة وحقا لشعوب العالم الإسلامي، ودعوته لمؤسسات العمل الإسلامي المشترك، ووسائل الإعلام في الدول الأعضاء لمساندة دولة قطر في دحض أساليب الزيف الإعلامي والتحريضات التي تقوم بها بعض وسائل الإعلام الغربية بهذا الصدد».

اللجنة العليا للمشاريع والإرث
Supreme Committee for Delivery & Legacy

وإذ تجدد منظمة التعاون الإسلامي دعمها وتأييدها لاستضافة دولة قطر لهذا الحدث الرياضي الهام كأول دولة عضو تستضيف هذا الحدث العالمي، تؤكد دعمها لدولة قطر ولكل ما من شأنه أن يؤدي إلى إنجاح استضافتها لكأس العالم وتدعم جهودها في التحضير والإعداد لهذا الحدث، وتشيد بالمستوى المتقدم الذي وصلت إليه التحضيرات، وترحب بمواصلتها استعداداتها لاستضافة بطولة كأس العالم لكرة القدم2022 .

قالوا وقلنا

قالوا: قرعة ربع نهائي دوري الأبطال اليوم
قلنا: لخويا جاهز لكل الاحتمالات

محمد عيسى المهيزع قال: داجانو فشلنا
قلنا: وهل يتحمل داغانو وحده المسؤولية؟

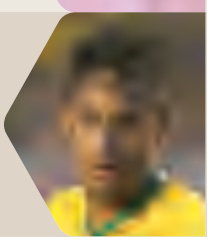

قالوا: التحقيق مع نيمار بسبب التهرب الضريبي
قلنا: هل انضم لميسي في هذا ايضا؟

آذان وعيون

يبدو ان التعارض الناشب بين تحضيرات العنابي لتصفيات الدمج وتحضيرات لخويا لذهاب ربع نهائي دوري ابطال اسيا، خصوصا بما يتعلق بمعسكر المنتخب في روسيا والنمسا سيحتاج الى تدخل من قبل الاتحاد ومؤسسة دوري نجوم قطر.. فمن المعروف ان المنتخب سيخوض معسكرا خلال الفترة ما بين 9 الى 25 اغسطس في حين ان لخويا سيخوض ذهاب ربع نهائي البطولة القارية 25 او 26 من الشهر نفسه.

الآسيوي يقبل استقالة أمينه العام سوساي

اعلن الاتحاد الاسيوي لكرة القدم امس الاربعاء ان الامين العام الماليزي اليكس سوساي قدم استقالته من منصبه.

واعرب الاتحاد الاسيوي في بيان له عن شكره لاليكس سوساي على التزامه بكرة القدم الاسيوية طوال 20 عاما.

وسيتولى نائب سوساي ويندسور جون المنصب مؤقتا حتى تعيين الامين العام الجديد.

وكان الاتحاد الاسيوي لكرة القدم قد اوقف سوساي منتصف ايار/مايو الماضي بسبب مزاعم عن محاولته اخفاء وثائق اثناء تحقيقات عن الفساد تعود الى عام 2012.

وجاء قرار الاتحاد الاسيوي بإيقاف الامين العام بعد ظهور شريط فيديو التقط ضمن تحقيقات الفيفا عام 2012 يقول فيه احد المسؤولين في الاتحاد القاري ان سوساي طلب منه اخفاء ملفات اثناء عملية التدقيق التي قامت بها شركة «برايس ووتر هاوس كوبرز».